滿洲報

(第三種郵便物認可大正十一年七月廿四日) 發行人 西片朝三 編輯人 金念曾 印刷人 金念曾

大連市山縣通一四二番地 發行所 中日合辦 滿洲報社 電話 編輯部 社長室 振替貯金口座(大連)

THE MAN CHOU PAO 142 Yamagatadori, Dairen Manchuria China.

昭和五年八月廿八日

北寧又阻雨張尚留北戴河
對時局仍守嚴正之中立
於北府則以默認程度諒解
四省首腦會議延至下月初

張學良原定念五日歸瀋嗣以北寧路又復不通且錦州及其他某處須四五日始能修復故仍逗留北戴河至於東北四省首腦會議將因之展期至下月五六日云(廿七日北平電) 張學良廿五日由北戴河起程赴葫蘆島然北寧路念六日晨又因大雨白旗堡饒陽河間覓又不通故張氏之回瀋必須延期北方派前此向張學良處派遣代表時曾卑辭厚幣懇求張氏一方並提議將華北中心地點之平津地方讓與東北藉以打動張氏助北心思結果竟發生種種傳說但張學良氏迄今仍嚴守中立態度據稱結局北方樹立政府時張氏祇與以默認程度之諒解云(二十七日北平電)

張學良愛國愛民
惟望和平統一
汪精衛慰勞宴中之覃振談

使北戴河之陳公博覃振郭泰祺三代表念六日午後八時歸平即出席汪精衛之慰勞宴覃振關於與張氏會見之結果所談大要如左

學良氏為謀國家人民之幸福絕對希望和平統一迨歸瀋陽後必決具體的態度在學良氏個人對於參加北政府固已表贊意矣(廿七日北平專電)

決定起草約法之
根本要點四項
中央當委組織部聯席議決
起草會成立後一月內完成

念六日之中央黨部常務委員會及組織部聯席會議決定過渡的憲法之約法起草根本點大要如左

依建國大綱制定實施訓政時憲約法其中心點為

一、人民公私權利之保障

二、中央政府之權限

三、各省政府之權限

四、各縣地方人之權限

以該四項為基礎起草委員會成立後於一個月以內完成須得中央黨部之承認至於頒布又有得國民會議承認之必要故得由中央黨部公布實施後求其追認(二十七日北平電)

馬廷福被惑謀變之原委
決計舉兵間不容髮
渠魁成擒背景隱約

山海關駐軍事變經過之詳情

山海關駐軍旅長馬廷福等事變雖已破獲多日而經過眞相紛傳不一迄未十分明瞭茲據由北戴河新來之某軍官談稱陶敦禮自到北戴河後自稱南方代表與張羣劉光等亦時相往來陶與于學忠因舊日同屬直系故稍有淵源乃着手運動于學忠指揮山海關駐軍進佔平津許以現款五十萬元軍隊出動後先交十萬元進至灤河以西後再交四十萬元于學忠未為所動當予拒絕陶乃轉與于之部下聯絡適有在馬廷福旅部就任之某道尹(為馬之舊友實待馬有恩)與陶相識陶乃由某道尹介紹運動馬廷福馬之為人野心極大當隴海戰事初起時即曾請于學忠轉求張學良放彼等向內地發展于謂「我們現在不可妄動但聽張長官之命令可矣」馬謂「東北當年能放張宗昌出去現在不能放我們出去嗎?」于謂「時勢不同」馬因志願未遂頗懷恐望比聞陶敦禮等之遊說乃釋然而起先召集本旅團長會議一致贊成陶敦禮等之辦法馬因跟從于學忠多年素極親密故無所忌避當由陶敦禮及某道尹協助作成條陳審呈於于學忠並謂部下均已同意部下既有此種醞釀不可調置乃召集全軍團長以上軍官會議命各當場陳述意見當有馬旅團長安某等起立發言主向平津一帶進展不可失此良機于學忠反覆解說并謂「我輩若無張長官命令擅自行動便為背叛歷來背叛長官者均無好結果我輩吃的都是東北的穀豈可泯沒良心脫離東北而他去」安某等係土匪出身野性難馴當場曾有激烈之言語但于學忠終不為所動會議散後馬廷福等見于學忠之態度堅強乃決議以迅雷不及掩耳之手段出兵包圍于氏將其衛隊繳械然後挾于氏以號令各旅向西進發不料此時在馬旅之團長張某向于學忠告密于聞訊大驚除派人密飭各下級軍官不得服從馬廷福之命令外并親乘鐵甲車赴北戴河張長官處報告與于會議處置辦法妥協後由張下令召集各旅團長以上官長講話當場將馬廷福及團長安某等逮捕同時派人將陶敦禮及某道尹捕獲斯時也間不容髮馬廷福等出發之命令均已準備妥協令下後即不可收拾矣逮捕陶敦禮時由彼身上搜出十萬元支票一紙是乃準備於軍隊出動後交付於馬者訊問時陶等自稱係奉南方命令而來欵亦由中央所供給當經長官電詢總司令官有無此事接復電稱並無此事陶等乃信口一說冀得免罪聞張長官已將陶等判決死刑馬廷福等俟解瀋詳訊後再為定罪云

陝災區得雨
災民痛苦減少

平訊、賑務處接朱慶瀾、李晉自西安來電云、報子街賑務處熊秉三、錢俊人、楊子繁、饒聘卿、孫子明、諸望珊、張仙舟諸公、及幹事諸公鑒、頃電諒達、元晨率同人親至興平查勘子後災況、並督放急賑、當晚回省、自來晚起、遠近各縣、連降廿霖、惟久旱得雨、枯苗轉還甚易、現正採辦蕎麥籽種、擬急往西路與醴泉武扶乾鳳等縣散放、以備補種種晚秋、此後隔數日降雨一次、蝗虫自斃、秋收有望、災民痛苦可期減少、當此青黃不接之際、非擇尤散賑、不足以濟災民、知注特聞、朱慶瀾李晉叩篠印

南軍非攻克鄭州
不能進攻平津
刻正謀促東北出兵

濟南中央軍非攻克鄭州不能向平津方面進出因之刻正對策促動東北軍向該方出動云(廿七日北平專電)

晉閻宣慰
津浦線士兵
發給慰賞金
現洋十萬元

平訊、閻錫山總司令因津浦線兵士、作戰勞苦、特電令、楚溪春司令、向第一被服分局領現洋十萬元、遴派妥人、偕同宣慰專員、押運前方、以資犒賞、而勵士氣、茲錄原電如下、特急、北平楚司令、密、茲派謝濂、楊澄源等、為前方宣慰專員、分赴津浦方面宣慰軍隊、其宜慰各部士兵、每名發給慰賞金現洋一元、伕馬夫五角、由各宣慰員據時發給、茲按第三、四五、八、九、十、十五、十八、各軍計、約需慰賞金現洋十萬元、除電第一被服分局發交該司令、並分電張代司令(蔭梧)及各宣慰專員外、希即查照領取、即日派員攜往前方點交張代司令、以便分發、並具報、閻錫山(二十一日)亥秘印

何健請派援軍
向蔣譚報告共軍侵入情形

因共軍侵入放棄瀏陽之何健念六日向蔣介石譚延闓報告共軍侵入狀況謂本人在永安市督飭部下惟以兵力不足碍難討伐深望速派大軍來援云云因之中央將由津浦方面調兵往援(廿七日南京專電)

咄!湘鄂贛兵力
不足敵共軍歟
三省討共聯席會議開會
行營要人之談話

由湘鄂贛三省省黨部省政府並軍部等所成之討共三省聯席會議廿七日已在武漢行營開會三省代表均已全到茲據武漢行營一要人談云

打開天窗說亮話今日三省之共軍勢力實非中央軍兵力所能敵故督無積極的討伐之誠雖召開三省聯席會議然以今日武漢之軍隊恐尚不能有何決定的辦法共產軍之組織其兵士之素質實超乎一般人想像以上為最強之軍隊津浦線中央軍現雖克復濟南並未再度進展是以南北此際仍須對峙如此則三省今恐將被共軍占了亦未可知茲者除三省之省會並其附近及南潯鐵路沿線外三省均祇得任共軍之蹂躪實狀如此無可諱言當克復濟南時曾召回教導第三師增防漢口然從增加如此寥寥之勢力亦無補於事云(廿七日漢口專電)

論說

編遣之徒憤或出耶 (知非)

革故鼎新之際、武事偉焉、非此不足以戡亂、無論何代、莫不如斯、至國家大定而後、然後銷歸於烏有、惟專心致志於文治、而國家遂安於磐石、捨此原理原則、徒思逞一時雄心、則前途不堪設想、議者、無不並現、當時之頃、國家不國、學治其勝者、競此情形、恆謂人之智識程度確有不及、吾亦云然然默觀時局之混亂、仍在武人之保守地盤與勢力、不肯使太平實現耳、即如此次之戰、聯軍方面以之為號招者、無非曰蔣介石氏、不遵己故孫前總理之意旨、飲財利己、以勢凌人、以及任用私人、藐視一切而已、斯種論調、意甚籠統、彷彿八尺之冠、人人能戴、不過牽強不合式耳、究其所以搗亂之原因、直截了當言之、不欲裁汰兵額、減小其勢力、是各軍閥之本心、服從政府之命令、心既不甘、違抗政府之命令、力又不逮、故不得不大事聯絡、冀獲最後之勝利、此已往之事實、可無具論、亦祇論其現在可也、今者聯軍之形勢、頗覺不利、隨聲附和之雜牌軍隊、倚其盟主、而盟主勢若冰山、莫知其所之者、以眞理言之、凡屬地方之軍隊、食國家之毛、踐國家之土、設無眞正中央政府、任其散漫無歸、猶可說也、民國之中央政府、早經成立、編遣會議、開會亦已多次、不為安插將官與兵士、下台各得其所、何必一再討論、費此心機唇舌耶、今試回頭一想、漿係大好男兒、健強無比、現成荒郊枯骨、魂魄依依、空入紅閨之幻夢、誰實為之、可慨也夫、自濟南失敗、晉閻一閧之興味、一落千丈、奸滑詭譎之基督將軍、亦知難退、因編遣問題、發生一塲之惡戰、至此應告一段落矣、然而未敢必也、夫荊棘叢莽、非經斧斤屢斬伐、不能使斷絕無餘、氣衰力竭則即退、養精蓄銳而復出、終屬將來之大患、旁觀之見解若此、當局者見微知著、諒有特別手腕以處之耶、亦未可知、然尾大不掉、期期以為不可也、

南軍飛機竟
到北平擲彈
全市驚愕惹起混亂

南軍飛機一架念七日朝九時五十分襲擊北平擲下炸彈全市驚惶曾惹起一部混亂云(廿七日北平專電)

鄭澤生之妻
急赴北戴河

馬廷福案之同時鄭澤生有念三日乘鴆吞鴉片自殺說又據一說謂因中風症急死其夫人為探詢虛實廿五日朝已同李副官急往北戴河

鄭澤生暴卒確乎
抑果有他故乎
自彼來投東北相待實不薄
此時忽傳死耗其說遂不一

(瀋陽通訊)駐紮關內留守營(地名)之東北軍騎兵第一師師長鄭澤生忽於月之二十二日在防地暴卒其暴卒原因外間紛傳不一當此時局緊張之時令人不能無疑也爰誌其一二情形如左鄭部原在察哈爾特區駐防在張作霖時代因緣投入東北旗下於張宗昌部解決後即奉命在楡關附近一帶駐防初則東北當局因鄭部素乏訓練士卒多無教育且在察哈爾時欠餉已久恐不易收拾曾拒絕投誠鄭氏乃竭懇首要卒為東北收編得以充足給養十八年中俄戰起派鄭部出發吉林富錦一帶充抗俄第一軍指揮鄭部直與俄軍交戰即行敗退軍紀亦遂大壞彼時鄭氏並未親到前線指揮視抗俄重大軍事如同兒戲張司令長官曾痛予申斥并令各軍對彼潰散軍隊一律繳械鄭氏恐懼槍斃乃數衍其抗俄失敗罪而非常遂將其所部第一旅歸某後中俄和議當局仍令鄭氏駐紮關內並予改編為旅以便訓練至今年夏季因東北軍編師議起復予首先改編為師並按月照發其軍餉東北對於窮途無歸之鄭部待遇總算不薄近來駐楡關之馬廷福被背小人慫恿起思還而鄭師亦有嫌疑雖其與馬旅關係眞相未明然合作同謀各方盛傳當非無因馬旅事件發生數日後鄭氏暴卒之消息忽由楡關急電傳來並致死原因有二說一說係鄭氏素患咯血症數月以來日趨沉重調治無效而病故一說因中風死於醫院一說鄭氏之暴卒另有別因其眞相究竟如何尚須待時間之證明也

中日法權交涉
陷於不可能
招守屋氏歸國

中日關稅協定成立後即應繼續開始交涉撤廢治外法權其後因中國發生內亂而至今日終難為期實現是故日本政府特命令前次特派赴上海擔任中日法權之守屋一等書記官歸國據聞日本政府發表此項命令鑒於中國內亂情形大體中日法權開始交涉已陷於不可能地步暫時斷念中止頗惹一般注目云(廿七日上海電)

中日聯合會議
決戒嚴三日
防韓人共黨乘機有暴動

北滿韓人共產黨期於念九日之日韓合併紀念日計畫出以不穩行動然事先已被官方查覺現中日雙方開緊急聯合警備會議協議之結果決定與軍隊協力三日間非公式布戒嚴令嚴重警戒云(廿七日哈爾濱專電)

粵西江匪黨橫行
炸沉渡輪慘況
勒索不遂永生輪船遭毒手
搭客火夫傷亡頗多

廣州通信、最近來往西江各輪渡、迭接匪黨來函打單、並將各打單函繳呈當局、請求派兵剿辦、匪黨以各輪渡置諸不理、遂立心施行轟炸示威、本月十一晚十時半、來往省城江門之永生輪渡、果在順德縣屬陳村河面、被匪暗藏水雷將渡轟炸、死傷數十、為狀甚慘、茲將被炸經過情形、詳錄如下、查行駛省城至江門航線之輪渡、計有廣發、元發、太安、永生、永行五艘、自粵桂軍興後、各屬防軍均調赴前方作戰、江西一帶土匪、即乘機蠢動、在西江沿岸、設立堂口、勒收行水、若不照給、輒被轟擊、故稍有資產者、來往江門省城、多繞道香港、轉乘港江輪船、河道之危險、旅客早已視為畏途矣、此次遇險之永生渡、原為西江航業公司物業、裝造已有兩年、出租行駛各江、近兩月始由興業公司承租、行駛省城江門線、日前曾迭接西江著匪兩貴魚雞洪等打單信、勒索巨欵、若繳欵伸堂、則乙堂又來苛索、實難應付、故對各土匪打單、一概不理、嗣呈請政府保護、該匪竟因勒索不遂、遂起轟炸該渡之謀、十一日晚該渡在省西濠口碼頭、滿載貨物、並搭客二百餘人、原定十時啓行、嗣因水旬關係、乃提前半小時開行、由中興小輪拖帶、十時許、駛至順德縣屬陳村四方文塔附近、該渡船首即撞着水雷、轟然一聲、徽避還船首為女艙及伙夫艙、全部炸毀、當場傷斃多人、繼則河水侵入、幾全船沉沒、一時啼哭呼號、慘不忍聞、幸是晚適天氣炎熱、男客多在船面納涼、故被炸後男客多是均已在伙頭艙就寢、女艙搭客二十二人、亦多熟睡、悉被炸斃、異常悽慘、此外重傷者有男客五人、女客七人、中興小輪既見渡被炸沉沒、即折回拯救、渡泊渡側、用纜索緊、同時適有江省之行渡、由省開至、又由四邑開行來省之聯商渡、亦適到該處河面、見永生渡遇險、均停輪協同施救、幾經設法、始將永生渡施曳陳村岸邊、並救出百餘人、計是役炸斃及溺斃者共約六七十人、實數因倉卒間、未能查確、該渡既泊岸、即派人同駐陳村之防軍報告、該處防軍據報、即率同大隊馳赴保護、鄉團聞訊亦馳至救援、當將受傷者送赴陳村醫治、而脫險之搭客則轉乘永行渡赴江、死者則檢置岸上候驗、據逃生之搭客記、此次遇炸、得救出百餘人、實屬幸事、一則適有永行聯商兩渡開到、協力施救、二則岸上幸無伏匪開槍射擊、各渡得安心拯救、否則溺者、必不止此數也、事後記者又曾晤興業公司理部繼臣、據云、此次永生渡之遇炸、係匪徒勒收行水不獲所致、言時乃將迭次所接匪徒打單函出視、約疊有五英寸高、不下百數十通、又謂此項打單函件、不獨永生渡為然、即別渡亦如是、甚至航業公會亦被勒索、如若一一應付、集全公司之資本、亦未能分配十分之三、故惟有一方面鞏固渡中之自衛能力、一方面則向政府呈請保護而已、永生渡之自衛、原已極為堅固、船房及渡面砲樓、均掩以三分厚鋼板、步槍及砲均極犀利、渡上設有砲手及護勇十二人、亦極精幹、故匪徒雖圖截劫而不敢乘、乃竟施此毒手、現本公司已由省購約值二十餘元之棺木十餘副、運往陳村收殮各伙伴、其餘被炸斃之搭客、即請法院派員前往檢驗、拍照候領、並請方便醫院派員馳赴遇事地點檢屍、另將各情函報航業公會、轉呈總指揮部、海軍司令部、省政府各機關、請嚴緝匪黨並設法保護河道、聞該會據報後、以匪黨殘忍至此、航商與行旅均在在可危、苟不立派大軍剿辦、結果必至交通梗塞、經決定即日召集緊急會議、請求當局迅將匪黨徹底肅清、以維航業而安行旅云

夏部向徐州移動
參加隴海戰線
勸告被困中之晉軍投降
以濟南為中心警備兩線

山西軍一部分至今尚困於山東泰安肥城間據聞此軍為秦紹觀之一旅日下正由南京中央軍隊包圍勸告其投降中韓復榘現以濟南為中心受命警備津浦膠濟兩線是故分命其所部之二十師駐濟南三十二及十三兩師駐膠濟沿線李蘊珩之第五十三師於二十四日已開抵濟南正準備迎擊山西軍夏斗寅之第十三師於二十三日已向徐州移動參加隴海線戰當其離開濟南時地方人心極為安穩秩序平順云(廿七日濟南特電)

濟南新聞記者
開催聯合會

濟南訊(廿一)日午濟南新聞記者聯合會、開成立大會、迪過簡章、並推定王伯州、任小青、張世五、郭仲泉、李江秋、何冰如、羅勝雲、王志新、強霜泉、蔣化堂、李式如、韓笑鵬、張釗樵、為委員

東北人物志 玉照履歷預登一部啓事

東北人物志投票結束後、敝報鑒於是書、既屬可供參考且足昭示將來、自應以材料豐富為第一要義、乃請求當選諸位、以玉照履歷見惠、承荷不棄、相繼概允、茲特陸續先揭一部分於本報第二面、並以左列各項奉達

一、已荷允登並付刊資諸位、如玉照履歷、尚未寄下即請早日賜寄敝報大連本社、及各分社

二、履歷如有須加更改損益之處、請賜示知、即當照辦

三、敝報為謀早日出書、亟欲速急結束、已經當選各位有尚未示以登載玉照履歷與否者、並請迅賜允諾、准照所請辦理、俾得如期觀成、益增完備、則豈惟敝報之幸耶

四洮鐵路管理局廣告

本局現為辦理防疫延用醫官四名臨時助理凡有合於後例資格并願應聘者希將本人出身經歷及年歲住址籍貫并希望薪額於八月三十日以前通函本局總務處文書課俟認為合格再行函約來局接洽可也

計開

資格 國內外醫學專門學校及各醫科大學畢業者

名額 四名

職務 臨時防疫醫官

期限 最短期限三個月自九月起至十一月止

薪金 俟認為合格後函約來局接洽

待遇 與本局員同等待遇

洮昂齊克鐵路特價運輸木材再展期一年之廣告

查本路運輸木材運費按照四等貨減二成五計算一案業於七月底止業已期滿似應按照定章收費惟查本路沿線商民逐漸增加市街均待建築茲為發展建設獎勵運輸起見對於木材運費按照四等貨減二成五計算辦法復經呈准特價再延期一年即本年八月一日起至明年七月底止除分佈告各站外恐未週知特此廣告

中華民國十九年八月十九日 洮昂齊克鐵路車務處啓

長春地方法院公告

為公示送達事案查何少甫與鄭榮久債務一案該被告鄭榮久現時所在地址不明無從送達特除由本院委定特別代理人並將傳票訴狀揭示外合亟登報公示送達仰該被告於公告最後之日起二十日內來院具狀辯訴逾限即由本院定期審理毋得自悞特示

泰山養蜂場廣告

出售品優良強壯蜂群 深房速效巢礎規正完成 巢牌最新養蜂器具純淨蜂蜜各種養蜂書籍 黃金種意系交配種強壯蜂群大批分讓 批發惠顧格於克己

旅順橋立町十五番地 場主 梁叔屏啓

毛煙疋

敬啓者敝廠自開辦以來已近十載研究毛織各品蒙各界之贊許精織東西最新式各種男婦老幼毛襪手套毛衣毛巾等品此外又由歐亞著名各廠[illegible]並絲各疋頭成色均係上等[illegible]鸚鵡牌合手牌各商標[illegible]可皇后保國等牌香煙以上各貨現存甚多[illegible]求低廉請試便知惠顧時如下列接洽處之人他往時可直接信知敝總廠

天津東門內 金記津總廠啓

接洽處 長春頭道溝日升棧內 吉林[illegible] 遼寧日站[illegible] 東永德棧內

邊業銀行廣告

本行資本國幣貳千萬圓呈由政府核准享有發行紙幣代理國庫特權專營各種存欵放欵匯兌貼現及普通商業銀行一切業務匯水利息格外克己辦事手續尤為敏捷如持本行券作匯東三省境內各地分行一律免收匯水倘蒙賜顧無任歡迎

總行 遼寧省城大南門內路西德隆店胡同

電報掛號 九九九九 電話 總裁室 經理室 營業室 傳達室 長途電話

分行 天津 錦縣 通遼 洮南 新立屯 北寧 日本 上海 四平街 哈爾濱 遼源 公主嶺 撫順 大連 新民 安達 [illegible]

代兌處 遼寧省城大西門裏 商業銀行

倉庫 本總行設有倉庫辦理貨物押欵

張宗昌離別府
將由長崎乘船歸國

據日本別府電謂在該地郊外滯在中之張宗昌於二十六日晨五時率同舊部下數人乘自動車直赴長崎大約最近由長崎乘船歸國是故目下各方面於對張之行動頗爲注目云（二十七日別府專電）

日軍艦通過武穴
與共產匪互射
結果軍艦幸而無恙

據日本佐世保鎮守府接電謂該鎮守府所管之出雲號軍艦於二十四日向九江航行中同日午後三時頃通過武穴上流十八哩地點突被該地之共產黨匪之猛烈射擊該出雲號軍艦隨即還擊幸而鎮靜軍艦無恙云（廿七日佐世保電）

加爾閣塔暴動團
暴動陰謀發覺
市外警署被彈炸裂

印度加爾閣塔警察署長於二十五日乘自動車被一兇漢投擲炸彈事件發生後當將兇漢捕獲始判明最近組織一大暴動團計畫不日在加爾閣塔附近一帶實行最大暴動陰謀是故英國警憲刻正嚴重警戒中二十六日早加爾閣塔市外焦拉巴警察署又復被暴漢投擲多數爆彈警察署路遭破壞負傷者六人云（廿七日加爾閣塔電）

組織北政府問題
東北如再持重
亦將準備積極進行
北平某要人之談話

太原特訊、柏文蔚二十日晚六時往總部晤閻會談、對組織政府有詳密討論、二十一日晨七時柏赴晉祠遊覽、晚六時閻在總部設宴爲柏洗塵各要人作陪

北平特訊目下對於組織政府問題頗多傳說、記者爲明瞭事實起見、於(二十一日)特訪中央負責某要人、與之作一度談話、據言、吾人既以蔣政府毀黨賣國殘民以逞、故特興兵討逆、以改良政治救民水火相號召、當然即有從速成立政府之必要、只因事實上稍有困難、以至延遲至於現在、尚未成立、殊爲遺憾、故目前所討論者、只應爲如何乃能使政府早日組織、并非討論吾人現今是否應當組織政府之一問題也、前在石家莊時、對此問題、吾人皆已詳爲討論、若吾人能於最短期間、即將政府組織成立、則于外交財政方面必將有極大之便利、即與軍事、亦必有其大之影響、現在對於何時可以成立政府之一問題、雖未克定、但希望于兩星期內即能解決、至於東北方面、吾人固極望其能出於積極參加之態度、惟如東北始終持重、吾人固亦不妨即行組織也、又黨務整理方案、大致標準業已決定、現正在起草各種章程條例中云云

又謂二十一日下午五時、駐平美國使館陸軍參贊麻格伲偕外交處科長鄭宗灝馳赴東四三條拜訪汪精衛先生、當由國際宣傳主任蕭恩承引見、略事寒暄後、即問津浦線晉軍改變戰略、退至黃河北岸、對於組織政府之進行、有無阻礙、汪答謂毫無阻礙、又繼問先生是否久住北平、并負責組織政府、汪答曰、擬久住北平、但本人此來、係專辦黨務、對於新政府之組織、祇願從旁援助、促其早日實現云

山西民政廳令
嚴重剿烟匪

太原通信、本省靈石、隰縣、孝義、汾陽四縣、山林叢錯、又與陝界接隣、故時有煙匪竄入、肆行搶掠、今歲前後曾有煙匪三千餘人、竄至四縣、殺死良民與官警甚夥、總部據報、即派去官兵數百協力剿除、煙匪始稍斂跡、後由民政廳電令該四縣、成立四縣巡緝隊由民政廳借給槍彈、嚴令督剿、限期肅清、但至今已半載有餘、剿除成績毫無、仍有煙匪不時竄擾於該四縣一帶、民政廳據探報明實情、甚爲憤懣、業將該四縣縣長及公安局長巡官與巡緝隊長各記過一次、並限令半月以內、務必肅清、否則、定即嚴懲不貸、原令云、爲訓令事、迭據本報告、近來仍有煙匪、騷擾於該縣一帶、恃强勒索、民不安居、並據該縣長電稱、有鳳尾村副史萬金被煙匪擊斃、匪向西南逃竄、請通緝各等情到廳、查各該縣前因煙匪肆擾、曾經成立四縣巡緝隊、由廳借給槍彈、嚴令督剿、限期肅清、並迭電各該縣長、切實清鄉、以期永絕匪患在案、乃迭據報告、仍有多數煙匪在各該縣境竄擾、雖經隊警剿擊、所有報請該銷耗子彈甚多、而拿獲煙匪仍屬寥寥、足見每次遇有煙匪、不過虛張聲勢、並未切實剿除、虛耗子彈、無濟於事、以致匪膽愈張、竄擾如故、似此情形、殊失設隊除匪之本意、況人民負擔隊費、原期保衛治安、乃竟因循半年、尚無若何成效、該縣長公安局長巡官及巡緝隊隊長等、若非意存敷衍、即係能力不及、應各先予記過一次、以示儆戒、除分令外、合亟令仰該縣長遵照、限文到半月內、督率隊警、務將境內煙匪澈底肅清、如將煙匪追出境外、應一面飛報鄰縣派警隊截擊、一面跟蹤堵剿、以防回竄、總以完全消滅爲止、仍由縣督飭所屬切實清鄉、查明嫌疑重大行爲不正之人、分別情節、施以相當懲處、以清盜源而安閭里、如逾此次限期後、仍有煙匪竄擾情事、定即嚴懲不貸、並將遵辦情形具報備查、切切此令

天津治安無虞
華租兩界實行聯防
軍警憲總數達兩萬八以上

津訊、關於本市治安問題、當局決與各租界實行聯防、以期全市安全、益臻鞏固、據公安局當局語記者、日本警察署長、頃來訪余、其來意即爲協商聯防辦法、查現在本市軍警總數、計本局保安隊及警察約八千名、憲兵六營共三千、再益以駐軍兩團、及特別一二三區警察、又在四千左右、今復與租界當局實行聯防、各該界華捕總數亦在一千以上、其他若緝私營及水上警察、猶不在內、并擬總數實在兩萬之上、用以維持本市治安、當綽有餘力、但爲益期

安全 起見、決於最近期內、另募警察若干名、四鄉方面、每一區所增添五十名、以厚實力、槍械方面、亦有六千餘枝、實力既若是之雄厚、故本人敢絕對擔負本市安全之全責、日前周司令過津時、曾以津埠治安情形見詢、比時本人即以上述狀況復周氏、關於本市之聯防辦法、不外互相援應、在相當時間、彼此報告治安狀況、現在法租界方面、因該界內比較

雜亂 已自最近起增加捕探、以便捍衛地方、華界方面、本局警隊特務警察亦已分別加班出勤云、另一報告云、邇來因時局不靖、共黨及不良份子、乘機思逞、綁案迭出、人心惶恐、華界已進行清鄉事宜、日租界亦已清查各旅館、而法租界從無調查戶口之舉、乃自最近起、亦分別調查界內住戶之姓名職業、打破以前舊例云

蘇俄檢查海參衛
朝鮮銀行分行
該行決定中止對俄交易

蘇俄政府命令海參衛蘇俄官憲檢查日本在該地設立之朝鮮銀行分行目下仍在繼續檢查中據聞至上星期末檢查該銀行兌換系已經終了本星期起又開始檢查存款及借貸兩系日本朝鮮銀行總行接到關於此項檢查電報對於今後檢查進展至如何程度並俄方之用意完全難以逆測故朝鮮銀行總行當局鑒於海參衛朝鮮銀行分行因受蘇俄檢查全然陷於此不能營業狀態決定一時中止該銀行對俄關係之交易此外在俄國有關係之新規貸借並對俄通商部發行之切收折扣亦斷然暫時中止現已對各處朝鮮銀行分行發去此種命令電報矣（廿七日東京特電）

滿城古蹟
摧殘殆盡
省府令保全

平訊　河北民政廳昨訓令滿城縣長陳寶生云、奉省政府第五四二四號訓令、內開據視察員將善國報稱、滿城縣爲人民銜怨、其工作純取以前秘密時期之手段、無論何事、均與政府爲難、現雖時過境遷、而其打倒官吏局、反對苛捐雜稅驗契、及罰辦代纏足女子說親的媒人之各種標語、猶存於街衢牆壁、將來新黨部成立、如仍係以前諸人充任、則有害於地方實大、至縣內古蹟自黨部摧毀殆盡、現所存者、如抱陽山之石像、城隍廟之鐵像、內城尼姑庵與謁山鄉之磁像銅像、以及唐術基誌、均有加意保存之價值、以言鄉治、則鄉公約與息訟會及監察委員會等、率有名無實、數保團自冬防過後、僅有少半衛存在、均應加以整頓等情到府、合亟令仰該廳核飭該縣公子保存、並各就不健全之處認眞整頓此令等因、奉此、合亟令仰該縣長、即便遵照令開各節、分別注意保存、並將鄉治及保衛團各事宜、切切指導、認眞整頓、務將辦理情形具報查核、切切此令

蔣委賀耀祖
擔任訓練新兵

南京訊、賀耀祖新奉蔣介石任命、爲陸海空軍總司令部新兵徵募訓練處主任、此來係奉令成立此機關、據馬(二十一日)夕談、該處設五科、處址擬用三元巷前總部房舍之一部、不日即就職成立

日本人亦加入之
朝鮮人共產黨
計畫襲擊南滿興京

據日本某方面接到確實消息前次襲擊間島之鮮朝八共產黨匪經日本警察隊澈底剿滅後遁入南滿線最近又復集合且有精利武裝沿吉敦線南下將抵南滿興京林子頭山準備襲擊興京中經部陽日本軍站警察當局探悉即派隊前往討伐結果逮捕中國人三名審問判明其中尙有日本人共產黨員混合其中又計畫侵入二道溝安圖縣再攻擊間島云（廿七日東京專電）

天津警備隊
搜索特一區
獲炸彈一枚
逮捕三俄人

天津特訊、警備部十九日正午十二時、派員會同特一區警察馳往該區界內福州路、大舉搜索、當首在汝南里三號俄人住宅中、搜出炸彈一枚、比將該宅俄人三名拘禁、聞該俄人爲十五號俄國娼窰窰主、旋警備部及特一區捕探依次又搜查一號十二號十五號各俄國娼窰、由午中十一時起、直至晚十二時、始行畢事、但結果除三號搜出一枚炸彈外、餘均毫無所獲、惟危險物即由警備部帶去外、俄人三名、則暫押特一區、並定二十日提訊、據聞該案係警備部事前接有密報、故始毅然搜索云

中日間交涉
電權湘寧各案
不知何時清了

上海訊、重光談、中日電信問題、經兩國政府牒文來往磋商、日政府極願進行、日期可請中政府指定、渠信即可開始談判、長沙事件、經與外王談話多次、曾提出日方損失、並請注意上游治安、一俟查明損失確數、將進行談判、中日寧案、日方委員島田、以館務紛繁、向重光辭職、日方將另派員繼任

大總統逃走被捕
秘露國之首都
現時正陷於混亂中

南美秘露共和國總統因亞萊克芝派叛亂業已辭職逃走是故秘露共和國目下在事實上已歸於該國軍事評議會之統制下二十五日晨波蘭斯將軍乘自動車通過街市之際沿街多數民衆表示極狂熱之歡迎該將軍當衆發表一場演說然里馬市現時確陷於無秩序之混亂中云（廿七日里馬電）

南美秘露共和國大總統於二十五日突然辭職乘本國巡洋艦向巴拿馬逃走途中該巡洋艦接奉軍事會議命令飭其返回大總統已被逮捕一說在艦中自殺斃命（廿七日里馬又電）

歐亞聯絡機將抵哈

歐亞聯絡飛行之報知機爲添加燃料於二十七日午前十時半始由滿洲里出發豫定同日午後三時頃飛抵哈爾濱着陸云（廿七日滿洲里電）

陳濟棠決於日內
頒總攻柳州令
李宗仁改編張桂軍

香港特訊、滇軍繞道來賓香丈餘、與八路軍會師武宣攻柳、佘師由潯赴東鄉、李師由平南開潯、約向東鄉進、陳濟棠決(二十五)日下總攻令、滇軍全權代表陸亞夫談、滇軍入桂、共十七團、以張沖師監視邕敵處朱兩師、沿右江進、與八路軍聯絡攻柳、柳下後、邕無問題
又陳濟棠日內下攻柳令、陳本人已回梧、香翰屏到梧晤見、梧行營封民船二百餘艘開大河運兵、李宗仁改編張桂軍、張部歸薛岳、張發奎田四軍長名義、另撥桂軍一補部充、桂軍仍有兩師名義、由黃紹雄楊騰輝分領

河北豐潤水災
還鄉河陡河
已相繼潰決

平訊、河北建設廳接豐潤縣縣長高茂檵電報云、河北省政府建設廳廳長溫鈞鑒、竊職縣自本年七月下旬以還、霪雨爲災、連日不息、職縣西南、陡河還鄉兩河、還總西境內泥河黑龍兩河、其北部各村、復爲還鄉河流域、茲霪雨連綿、誠恐各河堤壩、或有漫溢潰決之虞、當由縣長並督飭建設公安兩局長、暨區長副民夫竭力防護各在案、及至八月四五等日、以雨量過大、山洪暴發、各河上游積水挾暴雨以俱來、勢如建瓴、水極凶湧、還鄉河爲泥黑兩河尾閭、際此還鄉河水量過大、不特不能宣洩上游之水、且有逆流之勢、不得已將該河未合之閘口關閉、由此尾閭不通、泥黑兩河水無所洩、乃平槽漫溢、險迭出、力無所施、以致泥河李前莊堤念西岸漫決兩丈餘、小漫港莊堤念東岸漫決兩丈餘、北青坨鬱橋堤念東岸漫決兩處、均寬兩丈、黑龍河小里莊堤念東岸漫決五丈、陡河黃各莊堤念西岸漫決八丈、各口門水深七八尺不等、隨即分別督飭撥夫購料、設法搶堵、以期掩斷水流、免再沖淹、雖於本月八日先後搶堵工後、然以各河漫決、兼以鄰境還鄉河陡河亦相繼決口、洪水橫流、致縣屬之辛台等九區、幾乎盡成澤國、田園淹沒、房舍爲墟、比戶流離、哀鴻遍野、上年積水至四月間始行消盡、今復遇此巨災、縣長目覩災黎、難安寢饋、現正查勘各村災情、設法救濟、特以災區過廣、決非杯水所能濟事、理合電呈、伏乞鑒核俯念災黎、准賜轉咨財廳撥發急賑六千元、以資救濟、實爲公德兩便、署理豐潤縣縣長高茂檵

寧夏共黨殘忍
投毒入井中
水現異色異味
人民致死甚多

平訊、寧夏省忽發現共黨秘密向食井內投放毒品、人民因而致死者甚多、閻錫山接到報告後、當據情通令各地機關嚴加注意防範矣、原令如下、爲通令事、頃據憲兵李司令報告內開、敬陳者、據職屬第三營長報稱、據偵探報告、寧夏共黨、屢欲乘機竊發、嗣因該省府防範甚嚴、該黨竟在井內投放毒品、因之井水微現紅黑色、且有異味、人民因而致死者甚多、現由省政府傳知全市軍民加意慎重等情、據此、查寧夏共產黨竟敢投毒井水、其設計之險、在省會城市、不可不有相當之注意、除飭職屬嚴行防緝外、可否通飭各省軍警、妥爲留意、俾保無虞之處、理合報告、伏乞鑒核訓示爲禱、等情據此、除分行外、仰該省長官即便轉飭所屬一體注意防範爲要、此令、總司令閻錫山

劉韓開火說
劉在沙河備戰

青島訊、據某方華社電、滄息劉珍年以在縣東、與韓軍孫桐萱部、發生誤會、皓(十九日)已開火、現經李景林調解、近已無事、韓復榘現在濟南商埠地中央銀行舊址、日內有任爲警備司令之說、又謂劉珍年軍約一萬、向高密北方平度集合中、及韓軍復歸、遂據退平度而開往萊州、目下在沙河、新河、布置戰線、然劉軍前當韓軍被晉軍壓迫退却之際、曾在高密附近、襲韓軍而解除其武裝、及見韓軍捲土重來、則向韓解釋前者解除武裝、原出於部下之誤會、但韓頗不以劉前者之舉動爲然、故劉之立場、已感困難

滬時事新報記者
吳蘇中案開審
證據不充還押候訊
關於移提問題之一場辯論

上海通訊、時事新報記者吳蘇中被捕案、二十一日續審、捕房將吳解至特區法院、庭長仍謂共黨案件第一審不屬本院管轄、不受理、乃轉解高等第二分院、而承審推事謂此係內地移提案、本院不能受理、於是再解司特區法院開審、警備部派律師到庭、惟聲明眼線已失踪、他人雖能認明吳即係共黨胡瑜、但均不願作證、亦無書面證據、捕房律師謂依據陸軍審判條例、軍人犯罪始歸軍法審判、吳係記者、雖照法院協定、可以移提、但請求懲出之法院、司令部不應移、提警備部律師駁稱吳於戒嚴期內在戒嚴地犯罪、且照共黨案、概歸軍事機關受理之密令當歸司令部審訊、捕房律師稱、租界非戒嚴地、而吳當庭否認係胡瑜、結果吳仍還押、俟警備部提出證據再核

胡若愚赴青
尙無確定日期

北戴河通信、青島市長胡若愚、自來海濱謁張學良後、雖有即將赴青履新之訊、但尙未定確期、連日青市黨部及民衆團體等紛紛來電歡迎、並促早日命駕、一般推測、胡氏行期、當不至甚遠、分錄各電如下、一、北戴河張司令長官轉胡若愚先生鈞鑒、深自先生膺命爲青市市長、深慶中央倚畀得人、繼以台左奔走國事、風塵僕僕、未能早日接篆、市民莫不喁喁引領、頃聞執事將不日涖青命政、欣躍奚似、謹電歡迎、並請早日命駕、無任企盼、青島特別市黨務指導委員會叩、二、北戴河胡若愚先生勛鑒、崇命新膺、來長青市、欣聽之餘、曷勝慶幸、青市地處衝要、坐鎮有賢、甚盼先生行旌早指、以慰喁喁、宏猷在望、謹率十數萬工人、馳電歡迎、青島特別市工會整理委員會叩、三、北戴河張司令長官轉胡市長鈞鑒、青島在歷史上、曾先後受帝國主義與軍閥蹂躪剝削、人民久陷於水火、既深且熱、吾勞苦同胞、顚連無告者、直至革命勢力到達、方幸解放有自、不圖前任長官、均來去匆匆、不遑寧處、致一切市政、陷於停頓、今鈞長榮膺中央崇命、繼長本市、海隅遂聽、慶幸莫名、職會等迫於公私義利、惟有一致懇懇、即日命駕、俾地方建設、得照常進行、民衆福利、有安固寄託、臨電不勝跂盼之至、青島市各下級工會同叩、鹽印

晉財政狀況
軍費估收入
約十分之九

(太原通訊)自此聯軍四五十萬[illegible]奉命之時、一切餉糈、均賴山西供養、而山西最近財政狀況究竟如何、想爲國人急欲知者也、茲據財廳某員談、本省財政、全年收入約計百四十萬、每月開支、約百七十萬(軍費約佔百二十萬、政教各費約五十萬)不足之額數、平均每月總在三十萬以上、即由財廳出名、向山西省銀行息借、俟借有成數、積零爲整、書借契一張、由各項稅收作抵保、交省銀行收藏、至前方聯軍供養、不在財廳開支軍費數額之內、係由晉冀察綏整理處籌撥、聞每日平均須支出三十萬、依以往數月戰事之計算、每月供給前方約在千萬元左右、幸晉冀察綏四省各稅收機關、近來辦理甚善、均能廉潔自持、故稅收月月有增加、對軍事之供給絕不感困難云云（八月十七日晚）

冀財政廳長
呂咸電閻辭職

平訊、據財政界消息、河北財廳呂廳長咸、於目下應付[illegible]、頗有消極態度、聞其內幕係因民生凋敝、不堪再事羅掘、而應解之款又不能頃刻拖延、大有左右作難之勢、軍事特捐、幸賴[illegible]月來統稅激增、幾乎達到比額、得以勉强應付、而驗契一項、又已到期、現尙無[illegible]握、緣統稅原有出入、消滅歸公、尙能弊絕風清、不難增加收入、而驗契則完全取之農民、現正當農村凋敝之餘、何忍竭澤而漁、又值河北兵荒之餘、人民痛苦已極、而驗契之款、恐難如期而集、今限期已迫、各縣紛紛[illegible]、絡繹於道、而報解者寥寥、且縣長亦有疲於奔命之感、呂氏鑒於種種情形、爲地方稍留元氣、與顧全身分計、不可得兼、只得出於辭職一途、聞已電呈太原、請另簡賢能云

東北人物志　玉照履歷之一部（二十七）

（此一部分係屬第二號）　（本志印刷時更用美麗方法）

翟星凡

吉林省雙城縣人　年四十一歲
現任黑龍江巴彥縣縣長　任黑龍江林甸縣

翟君星凡、幼承庭訓、壯歲負笈北平、肄業于高等警官學校、時當有清末葉、政治紛敗、綱紀蕩然、有志之士、方運動革命、風起雲從、君在校時、鑑時局之日非、曾與一般同志、從事於革命工作、洎乎辛亥、武漢起義時、君已經卒業、龍蛇起蟄、適逢其會、隨黃君克强輩、奔走呼號于大江南北、迨共和肇興、險象環生、君以謂一拳之石、奚足以挽狂瀾、方寸之木、豈能以支大廈、兼之家胥火迫、促還梓里、江省都督宋公小濂聞其名、任爲統帶、君甘心雌伏、堅決辭之、每慨江省、滿目荒蕪、地利未闢、乃進行實業、從事墾牧、中間受歐戰之影響、復遭匪寇之蹂躪、天災頻仍、破耕者屢、君乃勉力支持、卒獲最後之勝利、嗣於民國九年、省會改選議員、地方父老、公推君爲省議會議員、君任事數年、對于地方公益、人民疾苦、靡不盡力提倡維護之、十一年復被選爲衆議院議員、旋因國會解散、吳公興權督江、電調回江、委爲呼水縣々長、十七年萬公福麟蒞任、委爲巴彥縣徵收局々長、未久調任巴彥縣長、政聲斐然、德譽孔昭云

緊要啓事

本志特號及第一號之一部已登至百人、現特改登玉照履歷第二號之一部、但履歷過長者、須減少字數、至應占之篇幅可以容納爲止、如登載者不願代爲刪改、即請依應占之地位、酌減字句、迅速再爲寄稿、以便照刊、倘可改爲第一號及特號、俾得多容字句、尤爲稱便、千萬速賜示知

又本志現已聘請專員、着手編纂、力謀迅速出版、其有當選而尙未寄登玉照履歷之各位、如願刊登、尙祈即向敝報本社及分社、早爲接洽、設再延緩、必屬不及、特此預達、並希雅鑒爲幸

滿洲報社東北人物志編纂部啓

教育界

遼教廳令知縣教局 嚴禁教員兼職 如有故違即取消教員資格

遼寧省教育廳長吳家象、現令行各縣局、略謂查各校教員兼職、已經令禁在案、惟恐日久生懈、不免仍有兼職情事、爲此重申前令、仰各教育機關認眞查禁、嗣後各校查出當即取消其教員資格仰即遵照辦理云(提)

教部社教司長 陳劍修辭職 改就武大教授

京訊、教育部社會教育司長兼蒙藏教育司長陳劍修、自任職以來、業經兩載半平昔勤奮從公、忠於職守、惟陳氏本係專門學者、不慣行政生活、久蓄辭意、近因應國立武漢大學之聘、擔任心理教育各科教授、特向蔣部長呈請辭職、並聞已於昨日携眷離京赴杭、挈室而行、蓋表示辭意堅決也、茲探錄其辭呈原文如下、呈爲懇請辭職事竊劍修自前大學院入院任事以來、倏忽二年有餘、奉命兼司蒙藏教育、亦逾半載、事務紛集、黽勉從之難間觸電櫻疾、並或兼黨部工作、亦不敢荒嬾怠職也、跋前躓後、綆短汲深、日日孳孳例行故事、有時計劃規制偶具、亦等畫餅或羊、迄今我儂欲休矣、夫黨國正謀建設、政治亦待澈底刷新、凡有能力及才智之人、允當直接參與政治實際工作、此風氣大略之所宜然爾、劍修何足以語此、况劍修本性好靜嗜讀書、對於應付繁劇政治詭變之事、未嘗學問、而於簿書期會、酬應周旋、尤非所堪、一官匏繫、半生蹉跎、自審於教育於國家社會亦鮮裨益、所有現任教育部社會教育司長本兼蒙藏教育司長兼職、仰懇准予一併辭去、並轉呈政府核准另簡相當人選接任、不勝銘感之至、謹呈教育部長蔣 社會教育司長兼、蒙藏教育司長陳劍修

華北運動會 在哈舉行說

本屆華北運動大會舉行地點、傳說不一、有謂在津舉行者、同時又有在濟舉行之說、昨據體協會某君談、本屆華北大會、原定在濟南舉行、刻因政局變化、屆時戰事不能結束、在濟南不能舉行時、則將改在哈爾濱開會、但尙須經委員會開會商妥後、方能決定云

編者按、華北運動會、原定在濟舉行、魯教廳曾有種種籌備、嗣以軍事變化以致地點發生問題、迄今尙不得解決惟中央軍尙軍事順利時、或仍在濟舉行也

農民識字運動 皖省力進行 由建設廳主辦 已組成委員會

皖省建設廳遵照農礦部行農民識字運動辦法、特函省會各機關、組織農民識字運動委員會、於六日上午在建廳大禮堂、開第一次會到有省府代表牛載坤、省農協代表李鏡吾、教廳代表唐敬躬等、由建設廳第二科科長熊亨靈主席、議決 一、本日會議卽爲省農民識字委員會成立會議、由會呈省府請核示組織省識字運動宣傳委員會辦法 二、會址暫設建廳內 三、本會係指導監督機關毋須另籌經費 四、推熊亨靈爲本會常務委員 五、開會日期、由常委隨時召集之 六、本日到會各代表即爲本會固定委員 七自刊圖記一顆文曰安徽省農民識字委員會圖記、呈省黨部省政府備案 八、本會組織規程、推李鏡吾起草

中小校長及社教主任 任免手續規定 遼教廳奉到教部令

遼寧省教育廳頃奉教育部令以各省市立縣中等以下學校校長、及社會教育機關主任人員之任免手續、頗不一致、審核自難周密、茲規定省立中等學校校長及社會教育機關主任人員之任用、由省教育廳長提出合格人員、於省政委員會議通過後、由省教育廳派充、並兼以省政府名義派充之云(捷)

法文商業學校 招考新學生 第二次考試 八月三十日

遼寧大西邊門外、南二經路法文商業學校、現爲造就法文人材、以資畢業後能投考郵務海關銀行公司及各機關能獲得相當位置、現特佈告招考新生六十名、程度限高小畢業、或有同等學力、年在十五歲以上、二十五歲以下者爲合格、考試日期第一次爲八月二十六日、第二次八月三十日、規定課程、授以法文英文算術國文簿記打字會計商法等、定於九一日開學、畢業期爲二年、畢業後學品兼優者、該校代爲介紹職務云提

冀教廳力求 普及教育 通令各縣局 宜熱心辦理

平訊、河北省政府教育廳廳長沈尹默、昨日訓令各縣縣長、令仰督率教育局長、遵照教育規制及實施程序、切實推行、以資普及教育、原文如左、爲令行事、查教育爲立國要圖、而普及尤爲當今急務、河北一省、幅員廣大、人民蕃庶、將欲普及教育惟賴地方官吏、切實振興應有計日觀成之望、各縣長與民最親、興學育才、乃其職責、若坐視靑年學子、輟業以嬉、何以盡作育人才之任、而樹國家久遠之規、乃近據各政務視察員報告、各縣縣長、對於一切教育事宜其熱心辦理者、固不乏人、而因循敷衍毫無進步者、亦復不少、長此以往、文教風俗、將永無改進之望、雖比年以來、各地方或受軍事之影響、或因財源之支絀、學務懈弛、事非得已、然遂考我國古書、曾有兵臨城下、而弦誦不輟、歷史播爲美談者、近徵歐戰時期、列强調兵徵餉、日不暇給、獨於教育各事業、猶復極力維持、日求進步、况河北省爲文化素著之區、詎可以時局艱難意存觀望、圖一時之苟安、誤百年之大計、爲此令仰該縣長督率教育局長、遵照本廳訂定規制及實施程序、力圖推行、尅期呈效、俾各縣教育、日有發展、於以廣儲人材、鞏固邦基、本廳長有厚望焉、此令

羅叔言二次講學

金州訊、羅叔言第二次講學金州明倫堂、此度特制講義錄、講題古今學術之遞變、聽講者各手持一卷、耳聞目覩、洞悉了然、竟超過第一次聽講者六十餘名、下期擬定國府九月七日、其次講義錄容異日補誌之(明)

曲校長公畢返營

營口縣師範中學校長曲玉階氏、日前因奉教育廳長吳家象之召、參與會議勾留三日業經公畢、昨搭南滿車返營任事云

市立民衆校招生

安東市政籌備處之市立講演所、附設之第一民衆夜校、爲補助市民失學智識起見、特規定招生辦法、開始紹收學生(定額)四十名(年齡)老幼均收、不收學費、白送書籍(課程)千字課常識珠算、(報名日期)九月十日截止云

吉大理學院 委任教務主任

吉林大學校理工學院張令聞院長、現以該院主任亟應委人、以重院務、遂於日昨委前被省一中學潮擁擠出校之李璣衡君爲該院教務主任、以專責成云

學生文藝

見賢思齊焉論

(金州管內小孤山會王官寨屯啓蒙書房初四年生)(傅玉麟)

賢賢之道、不患不至、患在不思、不患不立、患在無進、反求諸己、思並立之、思並肩之、何患賢之不如他人齊焉、美哉斯論曰見賢思齊焉可申論之無如世之人人之有技則艴然而惡之無知之人見之彥聖則交口而背譏望見賢者儼然之容輒曰、此乃賊我人也、侮我人也、是故爾之賢爲爾、我之不賢爲我、如此有何益哉、惟君者凡事莫不取諸人、思賢而不見、亦既見之、思所齊之人之道德勝於我者、思所並之、人之學問優於我者思所與之、仁義禮智勝於我者思所共之、忠誠信實優於我者、思所駕之、一思而后能慮、慮而后能得、得而后可與賢者齊焉故愛人之賢、正所以進己之賢、惡人之賢、正所以退已之賢、我何有賢讓於人、而甘於自暴自棄哉

說結核的害處

(初三女二 林桂鳳)

我們生在世上最不自由的莫如疾病、有好遊的地方不能去遊、有好食物不能夠吃、所以世界上最不自由的是疾病、可是還有一種傳染病實是可怕、就是結核病、結核病發生飄揚空氣的裏頭、多爲吐痰及道上堆集的髒物、多半都是黴菌在當我們呼吸的時候自空氣裏傳到嘴中就發生疾病是很危險的呼吸的微生、若得着這病、初時僅害咳嗽、漸々則就生痰日夜不安、呼吸的氣力漸弱、苦到極處啦

君子不重則不威說

(小孤山會王官寨屯啓蒙書房第四年生 劉成績)

工欲善其事、必先利其器學欲立令名、必先用其功君子欲有威也、亦必先自重也、蓋自重者威之本也威者重之末也如輕乎內半有能威乎外者也、是故孔子曰、君子不重則不威、誠哉斯言、夫君子必自輕然後人輕之、何言之植樹者若搖之於其本、其枝則不能茂、乘屋者若忽之於其基、其室則不能堅、學傳有云、誠於中必形於外、卽此之謂也、今之人苟能若孔子坐而申申如也天天如也、立而恂々如也[illegible]如也洵能如此、人見之莫有不敬不矜之也、然則君子不惡而威自現、不怒而人自畏、畏其重而已矣由此觀之、重則有威輕則人必輕之、爲君子者可不之乎

說肺結核之害

(伏公高一女一 徐蘭芳)

世界上得了肺結核的人很多、多半都是因爲不清潔或是身體不强健的意思我們總得小心清潔、若是得了肺結核的這種病、是很利害的、起初一兩個人得了肺結核、或是虎列拉的病是很容易傳染、不多幾天、就可以傳染到一世的人、若是得了肺結核的多半不能叫我們知道、若是得了肺結核的人、說話或是吐痰、吃飯總得小心才好、吐痰吐在地下我們總得防備痰裏有菌類、所以我們、不知不覺的、就得了此病、這種病菌是很骯髒的東西、若是我們呼吸在肺裏、我們人、就漸漸的生了肺結核的病了

每日繪圖 紅樓夢

給圖禁止轉載

香月尙先生繪

第二百三十五回

賈母王夫人等、因素喜李紈賢惠、且年輕守節、令人敬、今見他寡嬸來了、便不服肯叫他外頭去住、那嬸母雖十分不肯、無奈賈母執意不從、只帶着李紋李綺在稻香村住下了、當下安插已定、誰知忠靖侯史鼎、又遷委了外省大員、不日要帶家眷去上任、賈母因捨不得湘雲、便留下他了、接到家中、原要命鳳姐兒另設一處與他住史湘雲執意不肯、只要和寶釵一處住、因此也就罷了、此時大觀園中、比先又熱鬧了多少、李紈爲首、餘者、迎春、探春、寶釵、黛玉、湘雲、李紋、李綺、寶琴、邢岫煙、再添上鳳姐兒、和寶玉、一共十三人、敍起年庚、除李紈年紀最長、鳳姐次之、餘者皆不過十五六七歲、大半同年異月、連他們自己也不能記清誰長誰幼、並賈母王夫人及家中婆子了頭、也不能細々分清、不過是姉妹兄弟四個字隨便亂叫如今香菱正滿意、只想做詩又不敢十分囉唆寶釵、可巧來了個史湘雲、那史湘雲極愛說話的、那裏禁得香菱又請教他談詩、越發高興了、沒日沒夜高談闊論起來、寶釵因道、我實在聒噪的受不得了、一個女孩兒家、只管拿着詩、做正經事講起來、叫有學問的人聽了、反笑話說不守本分、一個香菱沒鬧清、又添上你這個話口袋子滿口裏說的是什麽、怎麽是杜工部之沈鬱、韋蘇州之雅淡、又怎麽是溫八叉之綺靡李義山之隱僻、痴々顛々、那裏還像兩個女兒家呢、說得香菱湘雲二人都笑起來、正說着、只見寶琴來了、披着一領斗篷、金翠輝煌、不知何物、寶釵忙問、這是那裏的、寶琴笑道、因下雪珠兒、老太太找了這一件給我的、香菱上來瞧道、怪道這麼好看、原來是孔雀毛織的湘雲笑道、那裏是孔雀毛、就是野鴨子頭上的毛做的、可見老太太疼你了、這麼樣疼寶玉、也沒給他穿、寶釵笑道、眞眞俗語說的、各人有各人緣法、我也再想不到這會子來、既來了、又有老太太這麼疼他

註冊商標

嵩治痢疾腹痛胃氣腸癰靈藥

健胃固腸丸

本藥專治
紅白痢疾霍亂痧疫過
食過飲消化不良中暑
冷寢時候瘴氣腹痛下
痢等症
胃弱之人
每食後服用五六丸則
補助消化且能豫防一
切痢疾

◎近有無恥之徒假冒本堂商標魚目混珠賜顧貴客請認明本牌庶不致悞

藥價
貳拾錢・參拾錢
五拾錢・壹圓
貳圓・參圓
五圓・拾圓

發售處 大阪市東區伏見町 合資會社 谷回春堂大藥房

總經理 大連市 賣藥株式會社

經售處

哈爾賓 同 同 同 同 同 同 同 同 同 同 長春 同 同 同
長壽堂藥房 井上商行 寰球藥房 泰華西藥房 中西藥房 賓安藥房 衛生藥房 福壽藥房 泰東藥房 東北藥房 世界藥房 廣濟藥房 和發魁藥房 大和堂藥房 中西藥房 錦和慶藥房 泰和祥藥房

長春 同 公主嶺 同 同 齊々哈爾 同 安達站 大黑河 同 海倫縣 同 同 同 同 同 望奎縣
福華西藥房 德長源藥房 大口藥房 東亞藥房 山本藥房 富山堂藥房 平野藥房 衛生藥房 宮崎藥房 大同藥房 天豐恒藥房 興記藥房 天興恒藥房 久逢長藥房 中西藥房 東亞興藥房 天和長藥房

拉哈站 張家灣 新民屯 莊河縣 西豐縣 八面城 奉天 同 同 同 同 同 同 同 同 同 營口
華英藥房 華西藥房 和發同藥房 廣生堂藥房 積盛興藥房 和發增藥房 井上誠昌堂 佐藤廣濟堂 大德生藥房 歐美藥房 五洲藥房 中西藥房 文雅齋藥房 永年西藥房 同仁醫院 中國藥房 興亞藥房

營口 同 同 同 同 同 同 同 同 同 同 同 大連 同 同 同
泰東藥房 保興長藥房 中西藥房 義和謙豐記 義興成余記 裕泰和藥房 東西達藥房 東興藥房 營口藥房 遼東藥房 東瀛藥房 回天堂藥房 文勝藥房 井上誠昌堂 東瀛藥房 華泰藥房 華西藥房

大連 同 同 同 同 同 同 同 同 同 同 同 同
回春藥房 德記藥房 同記藥房 康德記藥房 華美藥房 回春堂藥房 德興藥房 志義成藥房 廣生堂藥房 天和藥房 中興藥房 同德藥房 衛生藥房 德生堂藥房

大前門香烟

瀋陽

正式會議開幕無期 蘇俄意存觀望
國內政局影響外交 縱能妥協必須延長時日

中俄會議近來進行至如何程度各方對之極爲注意但會議地點遠在俄京消息頗不易得故各報對中俄會議現狀紀載甚少日前某方接俄京確訊謂中俄會議範圍問題已奉令推酌予擴大非正式會議仍在進行中目前雙方爭執之點爲聲明最後所訂紀錄一節俄方堅不讓步前途尚難樂觀並謂此次交涉受國內政局影響甚大結果如何全視國內政局是否早日安定爲斷以目下情勢觀察正式會議開幕之期尚難預定縱一帆風順亦須冬季閉幕現蘇俄對國內政局似尙在觀望之中又據由俄歸國之日本駐俄大使田中都吉氏對記者發表談話謂關於中俄交涉尚未開正式會議莫德惠等中國代表一行之寓所最近由旅館遷移於民宅似有長久逗留之勢中俄交涉前途結局似能妥協成立然必須延長時日非近時所能解決者云云（捷）

邊署決實行裁員

東北邊防司令長官公署近數月來力行減政每月經費均減去五六千元茲者已擬定本月底裁去額外參謀副官等及臨時辦事處雇員等四十五名預計每日可省薪津三千餘元云（林）

支出少收入多 每月有盈餘 遼寧省之財政

據財政廳消息現在遼寧全省各費每月支出約四百萬元收入約五百五十萬元將來每月能收六百萬以上收支比較每月可盈餘二百萬左右一年後財政即可恢復原狀云（林）

臧主席注重公務

省政府主席臧式毅對於府內公務頗爲注重除延長時間令各員不得遲到早歸外並親往各科視察所有各科人員是否到齊及近日所辦公務有無錯誤以覘各該員之成績而資懲獎云云（林）

邊署重申誥誡 軍人之訓令

東北邊防軍司令長官公署昨頒發誥誡軍人訓令通飭各軍事機關及各部隊凡各旅團營軍隊官兵及各軍事機關軍教機關官佐職員均須安分遵守紀律尊重身分勤慎職務倘不知自愛有違犯者定行縱重懲處不貸云云（捷）

飭令高檢處 認眞考查監所

高等法院檢察處奉省府訓令開謂案查名縣監所規則前經本府核定令由高檢處通飭遵照在案此項規則奉到後即應切實遵照施行以收改良獄政之效飭有視同具文奉行不力者一經查出定予嚴懲不貸仰即從嚴考查以昭愼重用收實效云（捷）

白局長躬出查勤

省會公安局長白銘鎭氏以各區分局之佈置防務是否相當勤務是否認眞乃於廿六日午後二時躬往各分局爲之考查用覘實際俾昭愼重云（捷）

班禪來電謂十月初返瀋 招待處不取消

班禪活佛因蒙邊事請經各節已誌前報茲聞省政府接得活佛由二大廟子來電謂十月初旬仍行來遼是以瀋陽招待處仍行存在暫不取消以免來瀋時組織多費手續云（林）

兵工練習員返京

中央軍政部於去歲會委瀋陽兵工廠兵工練習員王仲學等十名來瀋在東三省兵工廠實行練習現因國府軍事重要調用兵工人員乃電飭返京該員奉電後於日前搭南滿車赴連取海道赴京云（林）

北寧通車僅一日 因雨又生水患
新民站以西不能通過 所售客票已全數退還

惠久願作正爲候補陪審委員云

北寧路交通消息已迭誌本報茲沿線被水沖毀各段經路局調派全部工人不分晝夜積極修理現已陸續修復定於廿五日全部通車記者昨廿五赴瀋陽新站訪問站長詢悉自二十五日起瀋陽北平間實行直達通車矣惟每日僅開客車二次計午前六時四十五分第一〇四次客車直達山海關午前九時五十分第一〇二次大快車直達北平但貨車暫仍至白旗堡是日（廿五）出瀋開平之客車乘客異常擁擠云云因廿六日早一時至八時又降大雨閱本日（廿六）由瀋陽開北平之第一〇二次大快車九時五十分已將客票售竣車站接得新民站之電話謂該站以西又發生水患不能通過等語瀋站據報後當令將車停開所售出之客票均行退回是以此次客車未能開行詳情如何容訪續報（捷）

警察官吏之任用

全省警務處近時規定警察官吏任用辦法三項（一）簡任待遇之警察官由省府主席任用（二）薦任警官由警察處呈請省府任用（三）薦任警官之待遇委任警官由警務處呈報省府備案云（林）

記過扣薪之規定

東北邊防軍司令長官公署現規定各軍官佐軍士記過扣薪辦法通令各部隊及各軍事機關遵照（一）記大過一次扣薪十分之一（二）記過一次扣薪二十分之一（三）記小過一次者扣薪五十分之一由八月份起實行云（捷）

江省軍隊增軍餉

江省邊防副司令萬福麟近因該省物價昂貴生活維艱軍餉微薄實難餬口特呈准邊防公署實行增加由連長以下官兵均增薪餉計連長增餉二十元中尉排長增十五元少尉十元准尉五元軍士增至二十元二等增至九元以上云（林）

本溪

商務會改組 選出主席委員

本邑商會奉農礦廳命會改組委員制已於月之廿一日招集商家會董各代表開選舉大會並請縣政府監視開票結果王恒同爲主席張玉山常崇起王中國宋玉柱爲常務委員王天格施海峰張春山楊公悅馬玉山袁景奎王偉臣郭慶年趙紱三張聚財爲執行委員赫鴻度郭文明王國治張世昌張禮爲監察委員王澤普關子安張紹棠石寨來爲候補執行委員王

公安隊與股匪 激戰大陽溝 王隊長李排長腿部均受重傷

時屆青紗帳起胡匪猖獗到處橫行搶劫綁票時有所聞本縣東南月之十七日突來胡匪副匪首高鑾玉等二十二名帶有大槍二十二顆匣子槍四顆每人子彈袋各有二三條該匪身着灰色軍衣帽及便裝各半尙有人票二名路過本溪南公安第八區中萬兩河村境顧家屯晚七時許至吉祥峪村石硼溝路過到鳳城西北公安第五區境教家三道溝村西溝裡大陽溝一股又一股匪首顧光兩眞名愼武別名兩二爺等二十七名綁有人票三名至鳳城西公安第八區蒼山河村於該日晚也到教家三道溝裡大陽溝兩股併與一處十八日早匪人六名復至教家三道溝強搶村會之槍彈行至大陽溝門屆恒議家正遇鳳城縣駐尖山窯五十一隊長王子文正剿匪於該處隊長聞訊親率兵士三十名至匪巢家門匪徒何往答向溝裏逃走急趨往匪穴方交戰王隊長與李排長右腿各受重傷幸有教家三道溝村會團丁趕至合力剿捕匪等不支鼠竄而逃矣

糾查不力撤差 破案有重賞 票匪不日成擒

長春縣公安局長魯俠民氏最近鑒於城區發生綁案之後曾對直隸十分而嚴佈嚴重之緝匪令舉凡在各分局轄界內如果將城區票匪起出即賞以該管分局長有糾查票匪之巢穴不力之咎立將該分局長撤懲又鄉區分局長如將城區綁案匪犯成人票擒獲救出者即專案保獎以縣局長之陞進似此下重賞之各分局長巡官等自必本命維護其城區綁案匪犯當不日一鼓成擒矣

營口

此剿彼竄出沒無常 四鄉綁案頻起
父留匪窟子歸籌款抽贖

四鄉胡匪蜂起綁擄之案日有所聞雖經軍警痛剿奈此剿彼竄出沒無常鄉民富有之戶率皆遷移埠內以避其鋒而綁案亦無安閒縣屬二道溝住戶朱兩亭父子前被胡匪綁去勒索金票五萬元每日奔打遞令票數交欵但朱姓本非富有之家安得如許巨欵抽贖因此被匪打得遍體鱗傷慘不忍睹昨聞宋某已令其子回家湊欵藉此親出匪窟以保生命至於本人性命如何只可聽天而已刻下尙未釋放家人亦束手無策云

縣府開會捐款 組織勸募處 救濟遼西災民

遼寧水災急賑會經各法團極力提倡刻已就緒頃奉民政廳電開以綏中數縣同被水災飭速急籌賑恤用慈災黎等茲於月之廿二日特召集地方各機關各法團開會討論議決辦法如下
一、以縣政府爲收款處以各機關爲勸募處
二、分二期勸募第一期十日第二期二十日第三期三十日
三、縣街分爲一期沿鐵路各區如一、六、七、八、各區列爲二期其餘如二三四五區列爲三期
四、賑款隨意捐助不拘數目概以現洋爲本位不論何次錢幣均決收受
五、賑款隨寫隨收概不掛欠
六、各處募起捐款按照定限連同捐冊送繳縣政府核收交由官銀號轉滙災處

長春

軍警共同偵查中 票案已有端倪
房東涉有嫌疑已被看押

長春埠外西朱家大屯住戶周寶書之子周鳳文周鳳昌暨謝文遠之串門小舅張秀山等被匪綁去一節詳情業經兩誌本報茲又據消息云本月二十五日經市公安局梁特一督查長趙分局長原偵探隊長鐵署劉副官憲兵隊張隊長王坐保衛隊陳隊長縣公安局呂局長等均赴被事地點再勘查當場由衆人盤查中該房東王法三面上即獻不安氣色更兼言語支離前後自相矛盾所有在場軍警機關代表均謂該王法三有重大嫌疑事後並由趙子明分局長在該王法三家內搜出煙具等物並將王法三看押以使追求又據消息謂該王法三確係此案中主要人物趙分局長經一再研求之下該王法三供詞已露出許多些腳關於此案知情之處甚多公安總局現正派督察長梁尊一五分局長趙子明及偵探隊唐顯庭副隊長負責審訊以期迅將人票救回自王法三有供後此項綁票匪案已現活動不日即可判明云

錦西

正在辦公中 忽來一瘋狗 咬傷軍官三處

錦西高橋駐防陸軍廿五旅參謀長單君于本月廿一日在公館辦公由外進來瘋狗一隻咬傷單君手足三處追隨從員打時瘋狗已逃走矣

施隊長到橋履新

錦西高橋公安隊趙隊長辭職另有他就遺席委施君文雅者前來接替即于月之二十二日到任視事查施君履充要差經驗宏富此次來橋履新警政必有一番起色云

海城

遼西各縣大水災 災民急待救濟
孫縣長提議開會募捐

本城中國慈善分會爲遼西各縣之水災曾於月之念二日假教會開一災民救濟會當日人數不過四十名當時募集現洋百餘元可見惻隱之心人皆有之又本城孫縣長以錦義新盤各縣災情奇重現下風雨水猶之數十萬同胞嗷嗷待哺藹云救兵如救火救災即救命吾邑人士夙富慈善性即夏初之陝災尙籌集現洋千餘元今鄰封有難詎可漠不關心況海城年景十分豐稔所以得天獨厚者未始非由慈善中得來也因此孫縣長擬於日內召集地方士紳開一遼西水災募捐會對於助欵多多益善揭茲仁漿注彼餓鴻之枯腸誠善舉也想開募日吾邑樂善好施之人必能踴躍捐助亦遼西災民之福音也

下城子

張巡官升任局長

本邑巡官張潤卿氏品行廉潔作事豪爽郵孤憐寡除暴安良維持秩序閭閻不驚因商民感戴有口皆碑縣局長以其才堪大用請特調陞爲第五區分局長委任業已頒到不久即可前往視事所遺巡官一缺委陳某接充

哈爾濱

黨員入境任務不明 不外宣傳赤化
駐威許領電告轉飭注意

本埠特區當局現接駐威許總領事電告謂威蘇聯官憲現派黨員數十人均換便裝一組經由烏蘇里路至綏芬河一組由驛馬路分入北滿各境其任務爲何在雖不及察然大體不外宣傳赤化云云特區接電後除向遼寧當道請示外一面分令東西國境及吉黑邊縣之注意云云

慰勞王局長 設筵洗征塵

此城財政委員會長陳子貞以公安王局長本次在五六七三區率帶警團與股匪搏戰月餘雖未擒獲匪首然新開河沙嶺子老河口諸役已將匪徒擊得東奔西竄及帶隊返城之日贏得手足胼胝面目黧黑（王氏現患足疾）該局長爲社會宣勞爲桑梓造福有足多者爲慰藉其鞍馬勞頓計特於月之念五日午後兩點假北街宏升飯店爲該局長開催洗甲宴會藉

三宅參謀官 視察畢南返

旅順駐紮之關東軍要塞司令部參謀官三宅光治氏日前來奉各節已誌本報並查西路滿洲里等地視察完竣又經本埠南返旅順云

東鐵明年度 客貨之預算

東鐵路局目下正在編製明年度之預算頃聞運輸處編製之預算一爲運送旅客人數預算一

通遼

積穀有弊端 農民聯名上控

積穀防患法至良也所以各處遵行歷有年矣今通邑第二區董司陳級三被人民之推舉負經理責任宜如何潔己奉公以酬人民希望之初心該董司不但不盡其義務並將人民所積之谷私自貸出坐收其利不料上年收成不豐人民請求發放積谷以救燃眉已經縣政府之允准而陳董司得此消息奮託其狐朋狗友代爲影射擎搪粮石俱放出矣當此青黃不接殊覺補救之時若無此項救濟人民謀生之路絕矣不得已乃聯名呈請農務會代呈縣政府核辦至如何解決俟續再誌

安東

整頓稅務新規定

安東稅捐局日前奉財政廳令略謂刻爲整務起見特行現定計劃數條（一）變更捐成法（二）獎賞法（三）懲治法（四）徵稅項目（五）具司保證（六）聯票登記等項均行從新規定云

紅卍會積極籌賑

日前以遼西新民盤山黑山綏中錦縣等數縣猝遭洪水氾濫之災人民牲畜廬舍田地被淹慘狀已莫能名言省當局早已分途急賑臨時救濟外安埠世界紅卍字會日前二十四日曾召該會同人會議籌議急賑辦法當經表決紛々認捐急賑已達現大洋一千六百餘元餘者仍行設法向各界懇施助以拯同胞於水區之中云

熊岳

視查政務員離岳

熊岳城於月十五日東北政務委員會委派張彭王三君調查名項政治滋岳下榻於商務會經張會長劉顯一范省三接待稍爲休息即赴各機關調查二間日又往烏呼屯調查云

黃興武弄槍 射殺看瓜人

邑北紅崖子富室黃興武於月之廿二日在瓜田欵涼走到瓜窩棚內令看瓜人趙占一爲其摘一好瓜解渴趙某以天熱不願前去黃某再三催逼趙始快快而去已則在窩棚玩弄其防身之十音槍不料轟然一聲將趙某射殺刻已報官檢驗矣並經管士河舖局員沈子明於廿五日早將黃興武押解來城聞死者年二十七歲家道貧苦將

滿溝

商團業已成立
團丁五十名委任隊長 與軍警協力防堵

本站商務會招開各商號會議其所議案懸於青紗帳起之時搶劫綁擄之事日有所聞是以議定各商號按資本多寡出資成立商團五十名每名每月薪金哈洋二十五元任王耀臣爲該隊隊長每晚聯合駐站四團官兵及特別區警察協力設卡坊堵盤詰往來行人以杜匪源所有戒備異常森嚴云云

胡匪已遠颺 護路軍遊擊 南北廿里以內

滿溝站本站駐防護路軍第一營營長孟憲熙因夏令防務吃緊所有本站鐵路工人時有被劫之事孟營長當派三連連長張裕率兵於南北二十里內往來梭巡游擊查該張連長不分晝夜親率六連隊兵就中鐵路沿線南北以二十里爲限往來堵剿盤詰路行人該匪等已聞風遠颺云云

遼陽

又有棒匪劫行人

邑南白廟村南昨有棒匪三人各持木棒在該處攔路行劫適有張某行抵該處被該棒匪劫去奉洋五百餘元現洋十二元該匪得財後即行遠竄去矣

文縣長考試村長

本縣長文雅齋茲爲愼重起見以各區村長副關於辦理村政極爲重要而各村長資格及辦理村政成績若何必須考試以定優劣昨將四區各村長副調城考試云

亮甲店

家畜市場定期開幕

本埠開闢以來地面發達商業林立各行齊備不數年間而一荒涼之區變成繁盛之商埠多賴本會長巴豐亭氏任勞任怨提倡進行與商民進福無涯矣自去歲警察官長安友赤峰二氏蒞亮以來關心治安保護商民不遺餘力又兼氏之爲人正直無私深通中語對于中人事排難解紛曲直分明諄諄忠告令人欽佩有口皆碑關于興通地面發展商業事更屬熱心不俾勞瘁竭力而爲於最近期間已將家畜市場事倡辦妥當定於陽歷八月三十日（即七月七日）開市買賣屆期必能又有一番興盛之氣象想我亮甲遇此賢明警官會長爲人民多謀幸福熱心公益實難多得之人也

郭家店

杜隊長地方保障

郭家店東南伊通屬界蘇家屯處南北毗聯遼界又爲西豐西安等縣往來郭家店站必經之路山深林密警報時聞自保衛第八隊第二分隊隊長杜君景福駐防以來晝夜梭巡盡力防衛地方頗稱安謐農勤于野商悅于途往來行人莫不頌杜君之保障地面有方也

訥河

未擊死瘋狗 自己反受傷 恐有性命之虞

本邑南市場住戶紅某日前遇有瘋狗一隻狂咬他犬紅某當從腰內掏出手槍欲將該犬擊斃不意其槍走火轟然一聲將自己胥部擊傷血流如注勢頗沉重聞醫士云恐有性命之虞

懷德

十六團演習射擊

駐懷步兵廿四旅第十六團長王芝幹氏蒞懷以來整頓軍務不遺餘力訓練軍人尤爲認眞於月之十六日率全團赴西北門外溝子處實彈操演記者亦赴操場觀覽其練習方法首由兩名在壕北樹立白布標一面範圍內設戒嚴旗一面値崗此方中間畫一紅圈布標西北隅掘伏壕一段內容監察兵三名評判員兩名候號令三槍射畢號令該必鳴監察兵首先布標處監視評判員齊赴布標中心否或偏東西上下執旗隨偏處而擺之畢即收紅旗同入伏壕迭經射擊繼續監視茲聞各營連排及各級官長射仲顧彩該團長除演說外並獎賞物品等以資鼓勵云

新民

成立賑災委員會 放賑救濟災民
大口得一元小口得五角

新民縣農務會李會長茲因各處農會各會長紛紛來縣請賑該會長面謁縣長今年水災甚重民不聊生請將本縣積谷並客歲省賑餘欵統共數萬元速爲發放各災區民戶以救燃眉之急業經縣長照准隨選舉本街富紳劉陞九擔任賑務主任暫借農務會辦公于日昨十九日開放按照災區人數原存欵數每大人應領現大洋壹元小孩每人領大洋五角開放時暫縣長蒞場監視並飭令各村長務將所領之欵回家速急分給應得各戶千萬莫要私佔各災民得此欵未之賑實不容易如若私佔一經查出定個不貸等語

新民縣全境均成澤國𨍭首一望皆是汪洋房倒屋塌狼籍不堪一二四五六七八區寸土未留住房倒塌不下數萬間田畝七個全區根株未留黎民號嗁不堪舉首縣長籌賑百般艱難黎民近日紛紛來縣請賑縣農務會成立賑災委員會刻已開始放賑每人發給現大洋五角二日之間即放出大洋二萬餘元業將積谷放盡得領者不過二十分之一聞省賑會發來紅糧一千五百石援照前發現欵規定仍是不足發給本邑各局長會長急力籌劃欵項積放以防黎民流離而拯民生並懇省慈善會急加補助拯濟詳生但不知財政廳能否撥給災欵

瑣聞

△軍警監視賣票

（長春）吉長鎭守使署長春市公安局 長春軍警聯合稽查處駐長吉林憲兵分隊先後據商埠東三馬路義春茶園城內西四道街龍春茶園等呈稱近因賣票甚多營業上受最大損失若不維持前途甚屬危險難免不無影累之虞軍警當道據情後當即由市公安局派遣督察員二員稽查處派稽查官鎭署派副官二員憲兵隊四員每日早晚分撥兩劇園之監視實賣票事項若非假期軍警一律購票以免營業之損失云云

△掩埋連日工作

（營口）本埠紅卍字會掩埋隊連日分往埠外義地叢葬處所掩埋暴露屍棺以重衛生而維人道本月二十三日該隊隊長帶同夫役二名在練軍營操場地方掩埋露棺二十二具骸骨一具二十四日在福建義莊埋露棺二十一具小孩屍一具骸骨二具云

△妓女私行潛逃

（鐵嶺）本邑三道街小平康蘭馥堂妓女喜鳳於本月十七日早七時乘人不備之際私自潛逃及經查覺早已杳如黃鶴矣現該堂主人除託人四出尋找外並粘貼廣告倘有送信者謝洋三十元給找着送回者謝洋五十元能否尋着未可知也

△催報貧民災册

（鐵嶺）本邑入夏以來淫雨連綿遼汎各河水勢猛漲沿河各村房屋田禾悉被冲毀以致秋收無望無法爲生縣長黃菊珊氏聞報之下愁焉憂之當即電飭各區速將被災人數造册送縣以便設法賑濟云

△委員調查按案

（鐵嶺）本邑六七區鄉農會長因特官府苛剝鄉民經省府派員查實交法院審判矣惟第八區鄉農會長耿玉秀任職以來如放穀不給足斗以掩減其盜欵會金等等弊端曾經縣查未得結果刻經省府飭民廳查復該廳乃派第三科科員溫氏來鐵到八區傳訊各村長及鄉民等並將耿會長所有弊端按項取具切結均已徵實查耿會長雖爲運動大家行賄能手然似該委員之澹々自持該會長恐亦難以買動且看查復之後耿玉秀不免爲階下之囚與六七區二會長同樣罹罪直意中事果如是八區鄉民莫不感激查案認眞爲民除害之德云

△幼童自縊身死

（[illegible]站）本站極南端離街四里許偏臉河地方有鄭姓名榮觀者以莊農爲業素性和靄品行端正爲人忠誠是以該村民衆公選鄭某爲百家長伊有族侄兩人長侄年十一歲次侄七歲其名字未詳忽於八月十八日該二子並肩外出撿拾取什物或搬運木柴狀黎明即出天氣將晌此七歲子踉蹌回家詢之原因該子瞪目莫對時至晌午不見長子歸來家人皆焦急異到處尋覓仍渺無踪影至次日將晚在北上坡叢林中會見該子直懸樹枝上迎風吹動左右搖擺頸部縛以麻繩眼張大如雞卵口開舌頭吐出唇外約二寸許遍身死矣但其致死原因係自縊身死抑係被人殺害難揣測其母在旁喊曰昨早該子欺負其胞弟余怒甚曾折柳條打之數下伊係因氣而尋死抑或魔鬼纏弄乎終未徹底明白眞相查該子年僅十一齡童心尙屬未去有何寃抑大事非自縊身死則不可解記者常聞彼諸迷信家傳云凡人自縊皆爲吊死鬼之作祟如該子之死也果有吊死鬼乎實屬駭人聽聞之奇事也

△土地技補調升

（旅順）管內三澗堡會土地技補劉與隆氏頃被上峯調任方家屯會遺席委水師營技補任正宗接充云

△蕩婦背夫潛逃

（金州）民倉街居住韓振海之妻韓氏淫蕩成性人盡可夫伴老徐娘慾火未歛其夫無能甘戴綠巾咸呼之鍾卡長衣食賴以維持近與魯籍劉某性交兩閱月戀情彌高暗訂白首乘夫外出竟攜幼子十一歲双双逃去去夫歸悉變鴻官搜查迄無佳音該卡長逢人輒道嬌妻愛子忍捨之情且泣且語聞者莫不哈之以鼻

△法署改建法庭

（農安）司法公署與縣政府同院雖一門出入然另有一楷圓形樓式訊案法庭因年久失修現已猥狽不堪當即請准高等法院准將舊庭拆倒另築平房法庭五間董文翰司法監督派記官王樂三爲監修老成穩練建築名手庶務彙書人半用苦力半用偏工自夏交開工大興土木直至迄今始有落成之望按今改修者係新式磚平房五間東西各二間作法庭及招待室中間川堂大門直通後院舊有辦公室該房基礎堅固式樣新奇不愧監修名手云云

△跳神應當禁止

（訥河）本縣處於邊陲人民知識非常淺陋凡事不求眞理專務迷信即就得病之事言之可見一般罹疾者不求醫飫藥惟以跳神驅鬼治之病人因之耽誤不痊或因之死亡者時有所聞可憐亦殊可笑本邑北街商會比鄰有孫姓者其子得有陰症竟不請醫調治而乃大跳其神巫者口唱神歌手敲花鼓焚香點燭行賄於神向之禱告祈求釋免於危招得人山人海男女混雜喧嚷如此治法不但彼之疾病不得痊且於風化大有傷害留負管理責者禁止之可也

最高法院東北分院民一庭本月十九日裁判案件開列如左

民一庭判決案件
一、姜文卿與姜朱氏因離婚涉訟不服吉林高等法院判決上訴一案
一、宋朗齋與孫景明因請求給付荒地涉訟不服黑龍江高等法院判決上訴一案
一、李程氏與李小桂等因承繼涉訟不服黑龍江高等法院判決上訴一案
一、呂吳氏與呂成五因請求離婚涉訟不服遼寧高等法院判決上訴一案
一、張樹清與郝廣義等因賠償債涉訟不服黑龍江高等法院判決上訴一案
一、王恩久與李香九等因求償債務涉訟不服黑龍江高等法院判決上訴一案
一、趙恩玉等與宮紹盛等因確認賣地契約不成立及賠償債欵涉訟不服黑龍江高等法院判決上訴一案
一、陳瑞五與張玉僕因賠償損失涉訟不服遼寧高等法院判決上訴一案
一、苗崔氏與祝登雲因確認婚約成立涉訟不服吉林高等法院判決上訴一案

民一庭裁決案件
一、臺連治與傳文選因請求給付贍欵涉訟聲請鑑定補正一案

最高法院東北分院民二庭本月廿日裁判案件開列如左

民二庭判決案件
一、張德純等與田煥然因確認土地所有權涉訟不服遼寧高等法院第二審判決上訴一案
一、劉氏與李岳氏等因請求賠償及給付妝奩費涉訟不服遼寧高等法院更審判決上訴一案
一、傅修氏與傳萬義因請求離婚涉訟不服遼寧高等法院判決上訴一案
一、苗頭臣與苗程氏因請求離婚涉訟不服本院終審判決提起再審之訴一案

民二庭裁決案件
一、劉氏與李岳氏等因請求賠償及給付妝奩費涉訟聲請救助一案

公主嶺公濟昌經理陳香九代募海城橋捐各助欵人姓名

公主嶺公濟昌施現大洋五十元陳香九三十元周新櫳二十元韓景周二十元華商會十五元萬生泉汪竹銘惠聚隆等十功大德潤永衡達以上各十元泰和豐東永盛東方新幣簿泰和順廣誠廣誠永德源昌同裕銀號信義達東永茂毛雲程黎芳春李香櫻王聯甫益盛泉劉錫五東三省官銀號支圖銀行李春三孫鳳山三盛樓美孚行世海曜義和興木廠劉瑞五以上各五元泉台德義盛福廣升久萬河源和泰谷德升東順成洪興源成永興長恆盛源吉興當永發成大德興永順長南滿煤礦公育新號萬和順天興東福和泰天心順大德潤仁和成全發東興盛振義和厚廣生利廣聚昌興源長義和福聚和成德潤號海源德福增順復盛永義和全祥順大以上各三元

本社啓事

各分社若以現大洋以外錢幣交本社時按照左開行市
▲今日之行市
大洋兌金票 五七、〇〇
大洋兌鈔票 九五、九〇
大洋兌小洋 一一三、〇〇
經理部謹啓

消閒世界

延秋小話 (一) (負白)

偶見胡氏論譯事云、美詩人普來烏德氏謂語其友曰、觀君數用法蘭西語、果使精練英語、無論何種感想、自有語言可表、安用借法語爲也、德文豪加推且曰表示感想、惟國語爲最適切、誠哉好用外語者、蓋未嘗熟達國語也、自史之古書凡九千名、非荀爲之也、有其文者必有其誼言、秦篆殺之、凡將諸篇繼作、及無氏時亦九千名、衍乎無氏者白玉篇以逮集韵不損三萬字、非荀爲之、有其文者必有其誼言、刻玉曰琢、刻竹以爲書曰篆、驪馬之黑與黑絲之黑、名實眩也、則別以驪緇、青石之青、與竹箭之青名實眩也、則別以蒼良琅玕、白鳥之白、白雪之白、白玉之白、名實眩也、則別以確皠皦、怨偶匹也合偶匹也、其匹同、其匹之情異、則別以逑仇、馬之重遲、物之重厚、其重同、其重之情異、則別以篤竺、此獨物名也、更以動靜名言之、直言曰經、一曲一直曰迂、自關以出輻線稍前旨大曰要、兩綫牽行略傾漸遠而合成交角曰皃、車小缺復合曰輟、釜氣上蒸曰融、南北極半歲見日半歲不見日曰䁥、東西半球兩足相抵曰舜、簡而別、昭而切、則學乳之用、具衆理而應萬事、古者術語樹無虞其匱乏也、後世俗媮文敝、使術名爲廢語、於是衆外貨則目眩神搖、習西學則心歆頂禮、耳食而甘、覺無詞以易、乞借不足、甚且有倡用萬國新語者、習於外而忘其本、滔滔者蓋非一日矣、歐語殊貫、侵入猶少、日人之所矯揉者、則奪亂陵雜、不知其所底止也、此論自爲切直、然滔滔者實難返矣、古之術名雖夥、今人必不能用之、此適之新文學之創造、所由勝利也、顧斯義終爲學者所不可不知

呂文煥降元、上宋太后表云、不得已也、不得已也、倘何言哉、夫不得已、即可以將國土降敵耶、信如是言、則汪立信之扼吭爲狂、江萬里之止水爲迂、陸秀夫之厓山爲愚、張士傑之露香爲拙、文天祥之吞腦爲癡、謝枋得之殺藥爲顛也、嗟乎、世之敢於爲操莽、爲安史劉豫之徒者、皆以不得已三字自解耳、元世祖謂宋降將云、卿等何降之易也、是不得已之苦衷、可以告知舊主、反不能見諒於新主奈何

欺瞽被雷殛 (王金聲)

昨晚餐畢、散步街頭、適値一年逾耳順之老翁、與二三青年學子、聚坐笑語、予聞之、急趨其前、呆坐不言、側耳聽之、而老叟問曰、爾曾知雷能爲人報冤乎、信否、一青年笑對曰「老者虛言也、非雷能擊人也、乃陰陽電接觸也、老者何其迷信耳、吾不信、其事安在、老翁爲知之乎」翁點首笑曰「因果不爽、聽余告之、昔時宣統年間、奉省有王姓者、乃一盲人也、父母俱早喪、年逾而立、以飼豚爲生、家道雖不稱小康、亦頗富裕、素有季常之懼、娶妻某氏年將花信、性奇悍、夫婦雖未有反目、而伉儷不甚厚篤、伊之東隣設私塾、學生三十餘人、其內有一黃生者、與王瞽往來結交頗密、焚香爲昆季之盟、頗得其妻歡、是年臘月間妻外出、瞽售二豚、得價銀五拾元、該顧主身乏銀元、即與紙幣(國票)五拾元、王瞽恐票僞造「俗云千里銀子」當面錢不得不加注意、遂至塾中、求黃生代爲檢閱眞僞、不意黃生見之、惡念叢生見利即不思義、忽妙想天開、將眞幣匿下、以鄰都城紙幣與之、便答曰「好錢無僞」瞽即收受購者牽豚而去、而瞽以黃爲生死之交、未甚介意、復返塾將幣持之而歸、迨於後內逾三日、有索債者、瞽將票取出與之、索債者見之笑曰「王兄(即瞽者)故取笑乎」瞽曰「非也」索債者曰此非人幣、乃鬼票也、王瞽聞之汗如雨降、大驚失色、言曰眞害我也、即扶杖至塾問黃生、黃生一見王瞽來臨、面目失色、心驚膽怯、俗云「賊人膽虛」故意問曰「兄長到此何爲」瞽勃怒大罵曰「昨購豚者乃一騙子」黃生慚曰「兄安知之乎」瞽曰、彼使僞票良心何在、黃生聞此默立緘口不語、瞽返、俗云「財寶動人心、人之恒情也」而王瞽生平心褊狹小、又兼有季常之懼、途歎數旬、憂以成疾、連日不食、以致神經錯亂、時泣時歌、及妻返言、問之曰、夫君何憔悴至此、病歟、抑別有隱情歟、夫曰否、妻又問之、夫乃詳述顚末、妻即怒髮沖冠、飽加申斥、瞽怒而不敢言、安然忍受、即夜因寃憤無以自伸、遂生短見、投環而自殺矣、後逾半載、翌年六月中旬、一日晴天麗日風不揚塵、午後三時許忽起黑雲、密佈天空、狂風急雨、勢若傾盆、頃刻間講皆盈、雷霆大作、愈震愈烈、在塾屋頂上、旋轉不已、師奇之、乃曰「天理昭彰在眼前、速行善事挽蒼天、爾曾難罪天乎」他生不語黃生跪泣曰「老師救命」隨聲之間曰「何故歟」生戰慄曰「去冬西隣王瞽之死我罪也、紙幣乃吾所換也誠爲愧對、願受百杖、救我一死」師大怒曰「萬惡滔天、可惡畜生、竟敢欺侮雙目失明之人、惡哉惡哉、孔子有云、獲罪於天、無所禱也」言罷、令諸生魚貫而出、上蒼刻不容情、霹靂一聲、將黃生擊仆於地、遍身煙黑、遂斃、他生安然無恙黃生上胸留有四字、曰見財害命、其妻始得其情、少間瞎弄、日殿如常、此瞽天網恢恢疏而不漏報應不爽實不謬也、俗云「善惡到頭終有報只爭早晚與來遲」爾曾信否、青年微笑曰、果報如此、可畏也夫、予聞之、亦奇異之、果有報歟、抑迷信歟、課餘之暇、姑錄之、以俾閱者週知焉

揮汗錄 治丸

十、女子無才便是德、縉紳先生、咸深然之、誠以稍有識便不德、反證之亦殊有可信者、顧武王十亂中有婦人、以婦人克與九才共治天下、誰得謂無才、乃詩關雎朱序云「周之文王生有聖德、又得聖女姒氏以爲之配、宮中之人、於其始至、見其有幽閒貞靜之德」據此則果有才者、未始必無德也、安見女子無才便是德、有才便不德耶、無如近之女子、衣美飾奢、脂厚掩恥、字大如斗、之兩囊居然自負奇才、爲婢爲娼則有餘、爲婦作母則不足、然而竟亦有爲六師者、於是肆其慾、縱其行、靡期不德而後已、噫無德誠然矣、有才未必也、一曲君代、兩句有難、才云乎哉

古今學術之遞變 (羅叔言)

中國學術、越三千年之久、固不能無變遷、論其大要、則由易簡而日趨繁複、而漸昧本原、人世治平則政教一、政教衰則師儒興、今講本朝學術、當先述歷代之變遷、約分六端、略陳如下

一、古人之所謂學 古人爲學、不出倫常日用、本易知易行、而上之施教、亦至簡至易、蓋因物則民彝之所固有、而裁成之、孟子稱三代之學、一言以蔽之、曰、明人倫、非但三代爲然、三代以上、莫不皆然、其在尙書堯典、所謂五典五品者、皆謂五常、即父子有親、君臣有義、夫婦有別、長幼有敘、朋友有信、五達道是也、古之所謂學、蓋如是而已

二、三代政教合一 古之治天下者、作之君、作之師、政教合一、載之尙書與周官、舜典記舜之施教也、曰命伯夷典禮、夔典樂、禮主敬、樂主和、禮以制人身、俾不流于放蕩、樂以和人心、俾不入于邪僻、所施至簡、有周之教、則制定家塾黨庠術序國學小學之教、由數與方名、書計幼儀、進而學樂誦詩舞勺舞象、大學則教以三德六藝、尙書大傳云、入小學知父子之道、長幼之敘、入大學知君臣之義、上下之位、是有周之教亦非繁難、惟其政教合一、故其盛也、書我賦而人才興、其季也、青衿賦而學校壞、于是孔子興而師儒起矣

三、儒教勃興 孔子生周室東遷以後、于時王室式微、政教陵替、臣弑其君者有之、子弑其父者有之、孔子有德無位、然傷人道之淪、乃祖述堯舜、憲章文武、刪詩書、正禮樂、以待後王之取法、又因魯史而作春秋、褒善貶惡、以垂法戒、因褒貶爲天子之事、自嫌於僭、故有知我罪我之歎、設教洙泗、從游三千、通六藝者、七十二人、禪先聖之大經大法、不墜於地、其教人也、以文行忠信、而一準之以中庸、孟子嗣興、復昌明孔子之說、後王法之、乃卒撥亂世而反之正、二千年來有天子者、循孔孟之道罔不興、背之罔不亡、于是儒教遂爲萬世準則、爲治天下者、所莫能廢矣(未完)

歷史小說 元胡演義 (五〇) (善亭雜俎 說部之二)

一、先由鄉鎮女子、調查有名者、發給投票證、赴投票處、投入票箱、得票最多者爲當選、當選者、爲貞才女孝廉、貞才女孝廉、准予赴縣考、縣考中式者爲貞才女選士、郡考中式者、爲貞才女秀士、部考中式者、爲貞才女博士、殿試中式者爲貞才女學士、分三等、超等者、殿前分別錄用、特等者、殿內分別錄用、優等者、殿外分別錄用、不列等者、各賜大緞一疋、年齡合格者、准予下科殿試

一、縣考郡考部考、均試以詩賦各一題、以寅時點名進塲、以酉時交卷出塲

一、不准挾帶、不准繼燭、不准交頭接耳、違者不錄

一、縣考郡考部考、有患疾病、未及赴考者、病愈時准予補考

一、下詔之日、願應科試、以拔眞才、但路有遠近、勢難驟集、彙之向無女科、遽令入試、學問恐未精純、限以三年(正光五年)寬其期限、以冀眞才之輩出、於戲、詩才妙絕、繡錦無非尋常之人、品格高超、鈐書搶秀、女學士突出閨門、簪花許赴探花之宴、玉尺量才、女相如豈還苑外、丕煥新章、聿昭盛典、布告中外、使咸聞之、正光二年、月、日、右諭通知

喜梅讀畢、諸家姊妹、都甚歡喜、曰、期限尙有三年、未讀書者、現讀亦可成功、雖然、寬則同寬、窄則同窄、我有讀書之日、人亦有讀書之日、仍須自己努力、不但勤苦讀書、還須砥行礪節、捨惜名譽、讀書萬卷、資格不合、選舉權被人褫奪、反爲不美矣、宋賓蓮曰、幸喜姊妹、皆未沾染裸體、即無裸之可憂也、于喜菱曰、我爲諸胡、提倡裸體、難我五年回京、諸姊妹不知喜菱歷史、曰、何謂也、喜菱曰、于皇后、我之姑母、被高歡逆賊所弑、我父被害、我母携女、落荒而逃、及高肇伏誅、理應回京、無奈太后臨朝、諸胡亂國、創設娼寮、汚穢女界、提倡裸體、莫此爲甚、我已誓與反對、方期糾合同胞、起而抵抗、因此進京之事、遲遲吾行也、今幸猿臂高撐、孤威稍減、元胡之雌雄已決、仔肩可以稍卸矣、今之女試設科、正爲此點、尙祈諸家姊妹、各自勉勵、以期徹底抵抗、無庸稍懈也、諸家姊妹、說說笑笑、都甚快樂、惟裴榮萱、及鄧幸夷、邢蟾梅三人、若有不豫色然、諸女伴問之、曰、喜菱姐姐仇已報、志已遂、努力向學、女學士穩拿手中、我等大仇未報、樂於何有、衆問仇家爲誰、曰于忠

香妃恨 蘆農 (三四)

第十一回 謀公安占標任總監 談政治策旺謁英賢

不能不經過立憲之階級、然後始能由於民主耳、老夫存了此種思想、以故留學數年、無日不考查立憲之政體、日研究其制度、不遺餘力、是故他日歸來、始有此次之建設耳、策旺聽了、心中十分佩服、因說道、今聆老先生之偉論、頓開茅塞、始知救民水火之策、捨此莫由也、鄙人攙請求老先生、將組織議會之法規、選舉之章程、以及地方行政之大綱、理財之細則、訂定成書、賜給晚生一本、以厲他日歸國、設施之準備、不特晚生戴德、即阿國數百萬回民、皆感大恩矣、德福道、承先生殷殷下問、誠爲鄙人之光寵、各項章程、如有裝訂成帙者、自當送呈幾本、以資考證、如未經成帙者、自可暫付闕如、先生即已決定赴歐留學、需此種書本、早已汗牛充棟、固無庸此糟糠也、但先生本意、欲俟他日歸國、仿照施行、不是老夫越俎、貴國向受清朝統轄、清之專制淫威、爲世界第一、先生若仿行此種政治、必致違皇之怒、而起爭端、我恐你皇不能准、清帝斷斷乎不能准也、策旺道、丈夫做事、以堅忍爲主、勿論千回百折、歷盡艱難、不達目的、誓不肯止、德福道、先生所言、眞乃英雄之見、貴地回教、我數百萬之民族、皆將受先生之賜也、策旺道、鄙人不過具有此心、將來能否見諸施行、尙難預定、老先生又何用過獎呢、鄙人更有請者、總監馬君、辦理警政、十分起色、地方人民、均蒙治安之福、我亞洲各國、警政之設施、尙未萌芽、倘祈分神、將警政之制度、及一切章程、詳爲示知、不勝幸甚、占標聞言道、此地警章、亦係初創、鄙人一介勇夫、素乏此項知識、安能措置裕如、以故開辦之初、均經哈老議長、親爲訂定章程、鄙人不過照章舉行而已、好在一切規章、均已訂定成書、先生不嫌委瑣、自當呈送一冊、以備考證可也、策旺道、如此足感盛情矣、鄙人初次造謁、縱談之頃、幾至脫略形迹、誠恐爲時已久、有妨兩先生公務、未免不當、占標道、今日雖初次相遇、但親炙德輝、不覺心醉、如不棄嫌、情願作竟日之長談、以傾積悃可也、至我等應辦之事件、大半係例行之公務、無甚妨礙也、德福也從旁說道、馬君所言甚是、先生如不嫌勞倦、即請在此午餐、以資長談、但簡略之愆、倘祈原宥、策旺道、今日幸接德輝、暢聆教益、心中不勝愉快、這眞是古人所說的、既見君子、云胡不喜也、但哈老先生、年逾古稀、坐談已久、恐難免疲倦耳、德福道、老夫年時、雖耄猶精力未衰、今遇情投意合之客、倘未覺日、亦不爲勞、哈先生勿以此爲念也、策旺道、老先生如此高年、精力曾不少衰、

聲明廣告

啓者敝員林岳亭近已出號蓋有與伊往來者概與敝號無涉恐未週知特此登報聲明

旅順末廣町三十一番地 德順義 啓 電話四六九番

本埠派報處 電話九九五六番

三十里堡果實公司啓事

敬啓者敝公司開幕以來已抵年餘所產各種鮮果頗蒙紳商各界贊許敝公司莫名感謝現又到各果成熟之期近已大批運到如水蜜桃洋梨祝光苹果及其他各種無不完備而價格尤爲低廉倘蒙各界不棄仍望駕臨無任歡迎

地址 遼寧驛浪速通十七番地 日電話二八五二

丟失王錫九紅契聲明作廢

逕啓者敝人於民國十七年十月九日携帶王錫九祖遺王千財領名紅契一紙計地二十二畝五分四至後地價銀五十兩行經大連一時不愼在香爐無查找無着無論落於中外何人之手概作無效恐未週知特此聲明計後開落復縣警察四區韓家廟村公會馬家屯中心房園一處東至街心西至街心南北至墻又坐落馬家屯門前大園一處東至道西至街河南北至墻又坐落馬家屯西槽子地二段東至道西至墻至道北至東截樹又坐落馬家屯東南趕牛道連地一處東至溝南至上截樹下截樹北至趕牛道西

復縣城北王家屯 敝人 杜欒亭 啓

律師李景蓮字仙甫啓事

本律師曾任吉林高等法院推事十餘年現在長春執行律師職務承辦最高法院吉林高等法院第一分院濱江地方法院延吉地方法院長春地方法院民刑訴訟事件並受任證明契約遺囑及代訂契約等一切法律行爲

事務所設長春北八街東

亞康節批閻錫山

現寓三經路南十緯路口厚德里先生著作子平人物誌批閻錫山今年庚午官星不成人物誌批東北名要人直言無隱閱者均驚爲神奇寄售遼寧萃文閣學業書局定價五元六扣函購即郵特佈林觀啓

本藥房在省城開設二十餘年久蒙紳商軍學各界光顧今爲杜絕淋毒傳染起見現由西洋運到新淋病新藥 止淋丸 殺菌

遼寧大西城門外電車站 英美大藥房謹啓

先施白梅霜

白如霜 雪香勝 蘭梅滋 養顏容 發增嫣 艷誠冬 令修飾 之佳品

營口先施化粧品分行啓

返老還童 精臏 稀世之珍 生育子女 萬試萬靈 生殖器病 主治 哈德洋行

五洲大藥房

新屋落成開幕通告

敝藥房總行設在上海四馬路製造廠設在徐家匯佔地數十畝內部元全德國機器聘請德國藥學博士悉心研究本廠出品如補身治病各種家用良藥人造自來血等及五洲固 [illegible] 張營業頗蒙社會人士贊許今于原址建築洋式樓房業已工竣藥房應備各種貨物一應俱全謹擇于八月廾四日開張營業希望各界士女聯袂偕臨參觀不勝歡迎之至敝藥房印有『衛生指南』及『種痘說明書』臨症擇藥異常便利函索即奉

上海五洲大藥房 營口分店 謹啓

金庫 電氣器具 暖房 最新

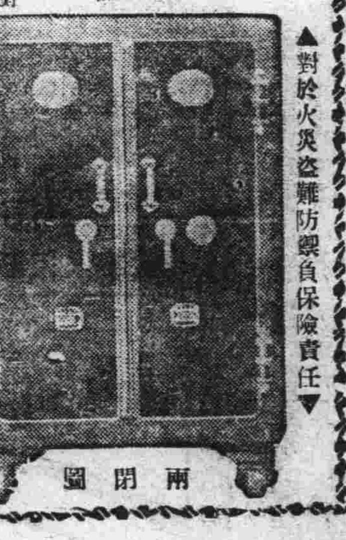

兩閉圖

▲對於火災盜難防禦負保險責任▼

大連市浪速町一丁目支店同二丁目 特約店 山形洋行啓 電話三〇一五 八六八八番

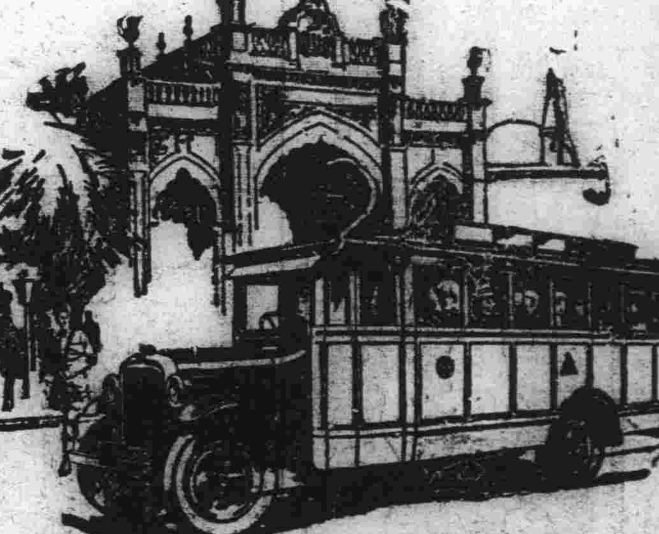

加大道濟六缸載重汽車力量偉大而且經濟

美商 公懋洋行 謹啓

總行 天津法租界先農路二十五號 電話南局三〇一二八 三三五六號

分行 北平 奉天 哈爾濱 大連

駐奉辦事處大西邊門外 中電話一五三一號

DODGE BROTHERS MOTOR CARS

德國監製無上聖藥 HORMOVIN 世界唯一返少補品 化腺王

主治功能 神經衰弱 未老先衰 不孕乏嗣 諸虛百損 補腦補血 轉弱爲强 返老還少 廣嗣延年

林濁聖品 梅濁尅星 名馳寰宇 第一靈藥

貴婦生產 伉儷傳

女界福

女界福梅發行處大連市 德記全樓大藥房 各埠大藥房大商號均有出售

斷癮迅速戒煙良藥出世 黑籍同胞唯一幸福到了

戒煙 全壽丹

遼寧小西關祠堂分住所對過 大生藥房 中國電話二千五百二十一號

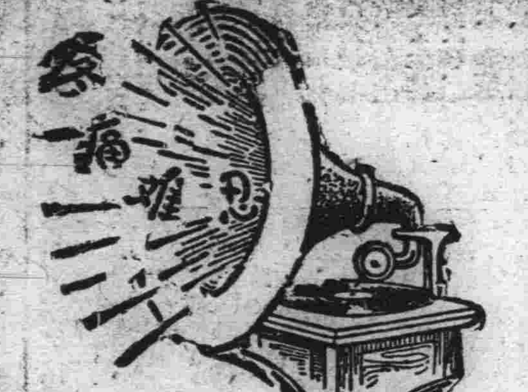

腎病留聲機

某嘗患風濕骨痛・腰痠背痛・手足麻痺・痛楚萬狀・逢人便道・人譬之爲腎病留聲機・

蓋風濕骨痛之起・直接由於血液不清・間接由於腎臟不強・因腎臟爲澄清血液之所也・欲防風濕・先須強腎・欲圖強腎・請服第威德補腎丸・

◀各大藥房均有出售▶

第威德補腎丸

MACNIN

警告！爲父母兄長者！

可怕的蛔蟲！不但阻止小兒腦經之發育。亦是兒童萬病之源泉。實乃小兒長大成人的一大難關也。

驅除蛔蟲病！凡欲己疼愛的小寶貝。怜悧健壯成人長大。必須驅除此萬惡可怕的蛔蟲矣。

各家庭・各小學校・各幼稚園的必備藥。

滅痏寧 藥片 吉利糖

另備有「殺滅蛔蟲法」「醫家證明集」函索即寄

本劑乃是驅除蛔虫唯一之特効藥。既無如「山道年」之副作用。以及其他中毒危險等。又爲由古代名藥「海人草」去其雜質草臭而提其精之藥。故其効力更著中外馳名。藥到病除立見神功。且藥味似糖菓。小兒大喜用。不但能除腹內已有之虫。月服一二次。併可預防虫之不再生。誠乃靈驗無比之神妙藥品。亦是有小孩者之必備藥。

定價 藥片 十片四角 廿七片壹元 五十片一元八角
吉利糖 十塊二角 廿七塊五角 五六塊壹元

全國有名大藥房均有出售

總經理 大連 日本賣藥會社

總發行所 大阪藤澤友吉商店製藥廠謹製
大連支店 大連市浪速町一四七

CM-24

飽啖西瓜

飽啖西瓜或可却暑然而此非正當辦法且有發生腹疾之危險藏焉但苟服用清導丸使腸胃潔淨血液清涼則匪特際此盛夏炎炎無便秘頭疼之苦即至彼深秋颯颯亦可免痢疾泄瀉之虞是誠夏令衛生之聖品熱季却暑之良方也

遼寧鐵嶺地方法院昌圖分庭楊曉春推事云「鄙人常患頭疼便秘諸藥無効循至精神困倦飲食減少身體愈弱後服清導丸數劑諸症悉愈體轉康強此丸誠消火潤腸之妙品也」

清導丸効大而性和服之絕無絞痛嘔瀉諸弊舉凡肝胆不調頭暈頭痛面疹口臭便秘痔瘡均奏神効且爲防止瀉痢之良藥

價目每瓶七角六瓶三元五角 郵費免收 遠東總發行上海江西路六十號韋廉士藥局 各埠藥房均有出售

五淋白濁一瓶斷根

哈郎淋濁丸

夫之淋症將其愛妻傳染致死者

泰西某醫學雜誌中揭載淋毒傳染可畏之實例數則其中有「夫之淋症將其愛妻傳染致死者」一文讀之令人爍懼且求治亦頗感困難試一讀下文即可鑑及也

當某年之冬天氣嚴寒一日有丰貌堂々之貴紳携一美婦病態奄々到某醫院就診某紳固居某局々長之要職據述其經過乃於四年前曾留學某國紳少年倜儻不奈獨居每於暇時輒眠花宿柳遂偶染淋毒初不過由尿道時溢膿汁不甚介意繼覺疼痛難堪乃就診於某醫不旬日症頓愈紳士頗自欣慰詎翌年當新綠芽々之候其症又隨草木而復萌因再向某醫求治病愈後畢業歸國於寧家之夕其與愛妻良晤自當歡叙團欒之樂爾後漸覺其妻面色憔悴大非昔見時朱唇玉貌之神形觀其行動萎靡無力面黃肌瘦寡言鮮笑初以爲必因家務紛繁操勞過度所致即細加體察似有不然遂向其妻就問病原始猶支吾及至病已顯露乃云由子宮日下白帶下腹部時作隱痛實難堪忍紳士陡聞頗爲驚詫即赴醫就診經醫診察結果始知爲本夫之淋症所傳染病已沉重施治已遲甫經一星期復發腎盂炎倍覺苦痛而其妻遂致一命嗚呼矣究其眞因其夫四年前所罹淋病雖當時治癒而其淋毒均蘊結於內潛伏身中一且畢業歸家盡傳之於其愛妻體內致成不治之症洵屬一可怕之實例也云々

其他有由淋病引起如肺癆膀胱破烈及各種難治之險症因而致命之青年不知凡幾且有因父親感染淋症致蔓延及於子女初生即二目失明等々之實例不勝枚舉試讀以上之實例細味斯症之險誠可畏也感染淋症之初時即須服用優良之**哈郎淋濁丸**早爲治癒不然就延一日病深一層愈亦較遲世人海有信治淋病之難而甘自棄置聽其自然者誠大誤矣因致陷於久淋者頗多若有於尿道中感覺痛癢或溢出膿汁時即應服用**特製哈郎淋濁丸**服後於胃中即溶解而流入腸內與腸之分泌物化合消毒力旺盛而再混入尿中俟排尿時與尿共同洗滌尿道內之毒菌以達治療之目的故雖如何頑惡之淋症必能完全治癒是**哈郎淋濁丸**爲合理的最良藥也

溢出膿汁時或感覺痛癢時除服用**普通哈郎淋濁丸**外又須將**哈郎治淋座藥**由龜頭揷入尿道外口內即表裡兼治奏効更速此爲理想的治療法也欲知根本治療之法於每晨第一次排尿之際將其尿排入玻璃杯中而驗視即尿中不能認出混濁物或細糸狀物是爲完全治癒之憑證也如不然患者仍宜繼續服用**哈郎淋濁丸**或使用**哈郎治淋座藥**如斯患者自細心注意繼續治療待愈後絕對無再發之虞否則少量之飲酒或一經房事其症即時復發致成終身之累也

哈郎淋濁丸（特製） 大瓶 四元五角 中瓶 二元五角 小瓶 一元二角
哈郎淋濁丸（普通） 大瓶 二元 中瓶 一元二角 小瓶 六角
哈郎治淋座藥 大盒 一元 小盒 五角

哈郎良藥發售處 順和公司 大連市山縣通九十一番地

一切疼痛服下立止

哈郎止痛片

何種疼痛吾人最難忍也敝公司多年研究自出心裁發明一種良藥精製而成名曰哈郎止痛片如頭痛。牙痛。眼痛。腰痛。經痛。背痛。骨痛。傷風等症服用之在三分鐘之間必能治癒矣藥價每盒三角

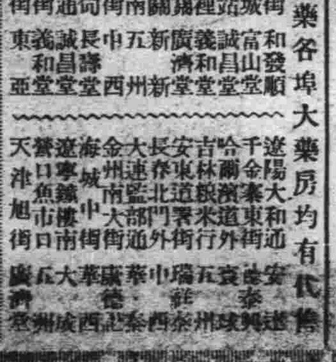

代售處

哈郎各藥各埠大藥房均有代售

[illegible]

大連

發起人會議表決 設商民公會議

推許億年爲創立委員長 已向民警兩署呈遞規章

關於西部大連華人商紳有志計畫設立大連西部（即沙河口）商民公議會事、由沙河口華人商紳有志、許萬亭、周玉蒼、劉儒風、劉玄圃、盧榮明、孫午蓮氏等四五十名之發起、籌備一切事宜、等情已誌本報、其後由周玉蒼劉儒風氏等委員五六名、以穩健妥當手續爲步驟、進行計畫之中、凡沙河口方面即西部大連全部重要華商、大部分均極端贊成、至於沙河口商民、早即希望成立此等商民代表機關之商民公議會、該代表委員等、負此重托、奔走於官民各方面、結果各方表均贊同、乃於八月二十二日下午六時、在沙河口元町二百〇四番地財神廟內、該商民公議會創立事務所內、招開創立西部大連商民公議會發起人會議、到會者自沙河口方面到工業地區及小劉家屯至於市外星個浦一帶、各地不下四十餘名、當時由周玉蒼氏報告一切籌辦之經過、畢由全體出席人員、公推許億年氏爲創立委員長、孫午蓮、劉先鴻、周玉蒼氏、爲創立委員、即日起着手創立、將一切公議會規約草案脫稿之後、已於月之廿七日、由該創立委員等到大連民政署及沙河口警察署、呈遞設立商民公議會之規章、及其他關係文件、懇請鑒察許可、俾得早日實現此官商民間最有關係之商民公議會、聞大連民政署及沙河口警察署各方面、均有相當之諒解、故該西部大連商民公議會之出、實當在不遠矣、茲該創立委員會脫稿之弁言誌之於下

大地萬物由單純日趨繁蹟、而吾人類亦樸野而日趨文明、粵稽沙河口原一山阪海之荒村也、樵歌漁火、形影寂寥、自編入市內、百廢俱興、蔚然而爲西部之大連、一言面積、方之大連或西崗、現已大於數倍、至將來之發展、未可限量、所謂大大連者、可預卜矣、一言入口、則寓公之散處、中外之雜居、夫工業商業層樓櫛比、市肆宏開、殺之韓前乘客、往來紛如、庶矣哉其莫尚已、何昔之僻陋、而今之雄壯、溯疇前後霄壤之別、有令人驚歎不置耶、然市民既庶矣、其間操作之勞逸、稟賦之智愚、品格之邪正、自不能不各執其是、而紛爭於以起、是又不得不設法預防、以資寧息、於是官方壹志經營、悉心維議、恐兒童之失敎也、則修學堂、慮地面之不詳也、則設立警署、關心民瘼、莫善盡美、似無庸下民之愃愃多顧也、惟際茲金融吃緊、經濟界大受其打擊、良莠間集、思想家不無共過激人心弗安、如有所失、籌思再四、集議咸同、亦惟有立一官民聯絡地方發達之機關、以援助官家之設施、以接洽市民之意見、圖謀公益、排解紛糾、此機關名何、曰西部大連商民公議會、實至名歸、務期西部之大連、熙熙焉而日趨於文明也、厘訂規約草案、臚列於後、以垂久遠以昭守斯爲言

大連商民公議會規約

關於大連西部沙河口商民公議會創立等情、一如另項所載、該創立委員會、已將一切規約脫稿、同時呈遞於關係官署、其規約內容錄之於左

西部大連商民公議會規約草案

第一條 名稱、本會定名爲西部大連商民公議會

第二條 組織區域、本會以沙河口警察署管內大連市西部大連一週居住之中國商民等組織之

第三條 宗旨、本會之宗旨以中日官民及會員等互相親睦聯絡感情發展公益講求衞生及防疫救助罹災貧困者排解會員中之紛爭振興地面及關於會員中之利害得失事項調查研究爲宗旨

第四條 地址、本會假事務所設在大連市沙河口元町二〇四番地財神廟內

第五條 會員、凡在沙河口警察署管內大連市西部大連各區域內所居住之中國商民凡入會之會員負擔會費享有本會會員之資格及會職員之選舉權及被選權

第六條 制度、本會之制度採用董事制以董事會通過事項由會長及副會長執行之

第七條 職員、本會設會長一名副會長二名常任董事一名及董事 名由各町區內選舉一名或至三四名由董事中選舉會長一名副會長二名及常任董事若干名常任董事爲董事之代表者關於會務事項適宜審議遇有重要事項時即招集董事會否則待年度總會報告之

第八條 任期、本會會長及副會長常任董事及董事之任期以三年爲限但亦不妨連任而董事中遇有中途辭職者得臨時而補選之然仍繼前任者之殘餘任期

第九條 職務、本會職員之職務權限如左

一、會長及副會長爲本會之代表者執行一切會務及會議時之裁決權但會長如不出席時由副會長代行之

第十條 會務、本會之一切事務由會長及副會長執行遇有必要時須招集臨時董事會協議解決之

第十一條 總會期、本會之會議期分定期總會及臨時總會二種定期總會每年四月開總會一次臨時總會遇有左記事項時得開臨時總會

一、經董事會議決時

二、常任董事及董事補缺選舉必要時

三、會長認爲必要時及董事半數以上請求時

第十二條 議案、總會之議案須於會議期前三日將議案及時日通知與各會員

第十三條 會議手續、會議之手續及議事之決議以一般普通議事法一次議決之

第十四條 滿期、會長副會長常任董事及董事等任期滿了時依後任者決定後始得卸責任

第十五條 董事選舉、本會之董事由會員總會選舉之會長副會長及常任董事由董事中選舉之

第十六條 董事會、董事會會長認爲必要時或有董事三名以上請求時得開董事會

第十七條 議長、總會議長及董事會之議長由會長充之會長遇有事故時由副會長代理之

第十八條 經費、本會之經費由會員中收入之會費充當之會費由董事會議決分甲乙丙（三種）甲種每月 乙種每月 丙種每月 納附但會員之權利等級無差別待遇

第十九條 會計年度、本會之會計年度由每年四月一日起至翌年三月三十一日止

第二十條 會計方法、本會之會計爲收支明瞭計設有收支整理之賬簿會計之賬簿限於與會務無障碍時會員有正當理由得請求閱覽之但須經董事會通過時始得閱覽

第二十一條 事務、本會之事務分庶務會計並置有庶務員一人書記一人事務員一人此等職員由會長任免之

第二十二條 附則、本規約有未盡事宜得隨時增改之

李仲剛氏 已由青回連 謠傳皆不確

李仲剛氏前次有濟南之行、因與韓復榘氏爲同鄉、其時又值濟南被晉軍進攻甚急、故以同鄉資格、勸韓聽於五三事件、和平解決、以免外交上發生意外糾紛、韓以他種關係、遂請李暫留、一切極爲優待、外間曾有謠傳、全非事實、現李氏已於昨日回連、惟因抱恙故將辭去外交部及青島國民日報職務、遵醫生之囑、在廟中靜養、各方親友、前因謠傳紛紛慰問、李氏亦因在靜養中、暫尚不能走訪答謝也

小崗警署取締 妓女使印子錢

關於娼窰妓女之借用高利之印子錢事、實使妓女日行困窘之一途、而放錢者則藉獲厚利、故因印子錢妓女之到官署訴訟者甚多、現在小崗子警察署當局有鑒於此、故對於一般妓女之請領娼妓許可時、凡使用有印子錢者均行拒絕、故使印子錢者到官署多隱而不報、聞小崗子署對此將來必徹底取締之、據云警察署方面體貼妓女之可憐、因每日收入有限、而逐日打還印子、實屬萬難、娼妓因印子而自殺者有之、爲債累死者有之、故今後絕對不許可妓女使用印子錢、均應由窰主使押賬於妓女、然則演以上之慘事、實爲不良之現像、故一般妓女、幸勿使印子錢、而免受重利之累也

寡婦有情人 種下兩情種 不受婆母約束 逃出復被找回

沙河口管內沿溝會鵬窩底屯居住之李秀山妻李董氏三十四歲、不守婦道、性又淫蕩、其夫李秀山、在四年前因墜落該附近之鵬窩橋下而淹死、於是李董氏更無畏懼、終日結交一般惡徒、不過僅瞞其翁姑耳目、日夜宣淫、查在去年與情夫崔國金、因感情投洽、日久天長、曾生下一子、致醜名四揚、而該婦覺不爲恥、且橫行無忌、於是卒被其婆母查覺、爲尊重門風計、除予以相當警戒外、並隨時節制、使其不得自由、但伊亦滿不在乎、近來更變本加厲、視其婆母爲眼中釘、一切言語、聽而不聞、故於最近又生一子、該婆母以其不受節制、乃於二十五日、曾提出告訴狀於該當地之派出所、該所據訊後、亦無法處置、不過令將所生之小兒善加保護、不得任意害殺、李董氏因被婆母嚴加節制、感及不能自由、乃於二十六日、私將行李等束裝完畢、抱其二子逃至劉家屯萬歲街三百三十八番地、希與姦夫遠離、而求自已之快樂、後被其婆母查覺、親至萬歲街共獲、乃領歸宅云

貨車軋死老人 係住於石廟前之程廣財 交通事故何若斯之多也

交通事故、無日無之、二十五日於旅大道路軋死車夫外、又於薩摩町撞傷小孩、雖在個人之注意不注意、然發事之汽車手、當亦不能辭其咎、於二十六日午後四點半鐘、旅順水師營德運公司之汽車手慈景玉三十歲、駛貨物自動車、向旅順開行之歸途、至沙河口警署管內之小平島河口屯石廟前之旅大道路、正欲橫過時、有居住該地之程廣財六十二歲、行經其地、恰與汽車撞個正着、車後輪軋傷胸部、當即死去矣

鴻喜專吃大煙 日夜不回家 丈夫請官說諭 暫行送至善堂

本埠西崗子菜市內魚商元福順執事孫學林之妻鴻喜（年三十四歲）前者曾在西崗子警察署控告孫學林虐待請求保護等情、曾誌本報及其後由官署調查、均屬子虛、故仍說諭令其返回安度、其後多日、奈鴻喜已不慣普通人家庭之生活、故仍不時到附近之同仁樓大煙館吸煙、與煙客中之漂亮者、竟發生關係、近日該鴻喜不返家日夜在該煙館或其他所在、而煙癖日深、無法救藥、孫學林萬不得已乃於八月二十六日到大連小崗子警察署呈請小崗子署說諭、並懇將鴻喜送到善堂寄押、可以戒除煙癮、更謂原來由小崗子六十一號娼窰贖身之時、化費小洋□百元、此時鴻喜如此實令人無法可想、大有悔不當初之感、小崗子署據此當傳訊鴻喜施以適當時辦法也、故一般贖娼爲良者、要加十分小心也

西山財務部長 榮任土木部長

關東廳財務部長事務官西山左內、任命爲北海道廳土木部長、勅任二等、西山氏後任者尚在物色中云

大連民政署長 後任辛島氏 西山財務部長 榮轉於北海道

神田大連民政署長轉任鳥取縣知事、而西山財務部長、有已內定榮轉爲北海道土木部長、至於神田大連民政署長之後、又有已經內定前熊本市長辛島知巳氏說

火藥庫發火 表彰四勇士

於八月十四日、大連寺兒溝之火藥庫發火、能冒險犧牲救火之四消防士、樹立偉功、而火未至殃成大事、關於大連消防署員、及尾崎大連署長之表彰事、關東廳警務局種種考究之結果、於二十六日對尾崎今井兩署長、長官發與感謝狀、消防手三名、消防員一名、共贈金五十圓表彰之、氏名及金額列後、消防手礎部惠作、西田時成、惠義信、消防員淺野藤市

不給房租私逃 請警署查找

市內日吉町七番地居民孫善[illegible]願書、於沙河口警察署、其內容爲其房戶前在日新街四十七番地居住之楊貴臣四十三歲、在本年六月十四日租妥孫之房屋一間半、當時言定每月房價小洋七元、至本月已至交房租之期、當時曾再三催促、但楊屢次遲延、比至二十六日、又往索取房租、該徒竟逃之夭夭矣、孫以無法查覺、乃於二十七日午前、提出搜查願書、仰爲查找云

火車盜難減少 賴當局警戒與乘客注意 金太事故員調查歸來談

滿鐵全線通行之火車、時有不逞惡徒、乘間行竊、乘客受害者不計其數、滿鐵鐵道部、及奉天警察署、與運輸事務所、協力警戒、而撈當事故係員金地藤太郎氏、特赴沿線調查實狀、據金太氏之報告、自入八月、乘客亦自知謹慎、一方當局尤能徹底的監視、僅在奉天站停車時、有金票五圓之盜難、及在陶家屯驛發車時、有金票五十圓之盜難、比較成績較極良好云

無正業遊手好閒 竟行賣女爲娼 與領家衝突官判女回籍 此等下賤人眞天下少有

有天津人王錦章者年四十五歲、因有在瓦房店開娼窰之安福順者、到天津地方接人、王錦章住天津城內城隍廟街、妻史氏有女玉珍年已十五、生得甚俊、王錦章已有使女下水之意、適有人介紹安福順、王之心大動、乃使大洋三十元、作爲路費、隨同安福順來連、安福順說伊在大連開窰子甚好、王錦章想以女在外埠吃娼窰飯一僥混得數年、發了財仍返天津安度、更、聽說大連碼頭混錢頗易、是以即偕其妻及女玉珍、於一月前來連、抵連後即投宿於西崗子露天市場附近之公合店、其後王錦章又由安福順使大洋百七十元、乃令其妻特返天津還債、後仍於本月中旬返連、此間安福順以玉珍之人材甚佳、擬帶之同到瓦房店自巳窰子去、要求王錦章等前往、王以原來說在大連、如在瓦房店、我等則不去、安福順到此已失望、以不去、可即還我二百大洋、王錦章則以慢慢設法返還對之、安則立逼之故起口角、王女玉珍見安福順過於不講理、乃於二十七日當安與其父口角之時、即偸出到小崗子警察署保安係聲述安福順之可惡、及保安係傳訊之時、各述理由、始行判明、保安主任訊王錦章以五尺之軀、胡爲不謀正業、而賣女於娼窰中、實屬可惡、王則以在天津無事等詞對之、最後命王領女返去、辦錢返還於安福順、可另謀其他生理、則一埸小爭吵、始行了解、但王錦章這般人、遊手好閒、素無正業、雖經該保安主任熱心、指示良途、恐終得令女下水、而供其揮霍也

陝災遊藝會 業已結束 共收千二百元 已交存公議會

大連伏見台公學堂女子同窗會同萬國道德會主辦之陝災遊藝大會、其後之情形、已誌本報、據該大會員主辦理善後之伏公女子同窗會幹部王桂蘭孫惠香、黃金蘭洪翠蘭諸女士、乃努力於短期間結束其善後、昨二十七日該幹部王桂蘭孫蕙香二女士、來訪本報、報告該遊藝大會、收入之一切情形如下

本次之大會共角出之票、普通入埸票一千三百十元、學生入埸票三十九元六角、捐款七十六元、雜利三十七元七角、共一千四百六十三元三角、實收之數即一千四百六十三元三角、其中除去開支小洋三百四十一元四角四分、所餘之數、已早送交大連華商公議會、此外尚有萬國道德會金韓五經手之共計百零二元、此數能否收入、尚不可知、經續催收中、但金韓五已脫離萬國道德會、何日返來、尚不得知、故此百零二元之數、或不能歸回、亦未可知云云

依右情節、伏公女子同窗會幹部王桂蘭女子等之努力、誠令人佩服、該女子同窗會有如此不屈不撓之情神、實爲大連女界之首創也

關東廳歲入 減收二百萬

關東廳明年度歲入財政、當局當初之豫算、約四五十萬圓、補充金四百萬圓、無增無減、未想到有二百萬圓以上之大減收、如此關東廳之財政、頗感困難云

解小三失蹤 父請警署搜查

市內沙河口元町中國澡塘附近居住之解人雲之子解小三年十歲、於二十六日因出外玩耍、竟無踪跡、比至天晚亦未見歸、其父以愛子心切、於二十七日提出迷兒搜查願書於沙河口警察署、至於被惡徒誘走歟、抑迷於方向歟、尚未可知、刻間該署正着手搜查小三之下落云

專爲研究 折木城石室 鳥井龍藏博士

世界著名的考古學者、上智大學文學部長鳥井龍藏博士爲考古學研究、携同夫人、共乘烏拉爾丸來連、豫定滯留一個月、氏之此來、一爲研究在海城附近發見折木城之石室爲目的、並曾視察沿線各地之名所及古跡、兼行研究地質、因爲須與中國官憲交涉不能發表云

介紹欄

△文林山房善表字畫、小崗子市場前郵便局後、長安街六十二番地、文林山房表畫舖、嵇俊生顏慕周兩氏、深得表裝之法、非大連其他表畫舖所可及、家藏古今名人書畫者、送往表裝、當知言之不謬、特別大減價一個月

法院事項

△起 訴▽

△原告 伊作洲被告黃士紳請求貸款金之訴訟取消（七、一六）

△原告 關志順被告大崎伊之助請求房租金三十二圓六角六分（八、八）

△原告 安承生被告任占魁請求房租金四百十一圓一角三（八、八）

△原告 耿俊峰被告赤羽柳吉請求貸款金五十圓（八、八）

教授日語

日人善通華語於公事之餘授日語並從學者請赴或函市內紀伊町中日文化協會山本接洽可也

森永牛奶

母乳不足時可用森永牛奶

其助長發育殊堪驚人

緊要聲明

逆者四子于清瀾不務正業屢戒不悛當即逐出與鄙人脫離關係爾後于清瀾行動鄙人概不負責倘有在外冒名借貸抵押等情事均屬無效特此聲明

于壽先謹啓

度量衡測量器製造修理販賣

此次新修工報已告落成製造能力既大故價値廉減在滿洲可稱首屈一指並承辦各國度量衡器之刻碼

大連惠比須町五十八番地 水上洋行 電話六九四一番

大連 新昌號紬緞莊 每日廉價廣告

春光就殘夏日方長本號應時運到維新紗羅綢緞男女單夾衣料花樣改革新奇並四季應需物品無不俱備素抱賤賣主義定價格外克己惠我主顧無任歡迎

大連市平和街三十番地 電話 零售部三八四七 批發部長四九〇四 番

大連市西通六十四番地 王仁眼科醫院 電話六七五二號

地址 在常盤橋西廣場電車道中間路北便是

賤賣建築材料廣告

敬啓者敝號等合資購妥用度課古倉庫十七處所有瓦瓏鐵板門窗木料玻璃等建築材料俱全因敝號等新遷於劉家屯北秋月町開始廉價出賣無論批發零購價格非常低廉如蒙惠顧倍極歡迎特此奉告

大連市秋月町 借用電話九九四二

義慶和 天增成 聚發成 加順泰 同順興 金城木廠 忠興東 震祥永 德盛福 同啓

開催日 八月二十三日（土）二十四日（日）二十五日（月） 二十九日（金）三十日（土）三十一日（日）九月一日

每日午前拾時開會（雨天順延）

臨時競馬大會

場所於星個浦競馬場

勝馬投票券 五圓 二十圓 二種

社團法人 大連競馬俱樂部 電話三二五三番

辦理民事刑事商事等法律事項手續特別迅速如蒙惠顧無任歡迎

滿洲法政學院講師 大連市會議員 辯護士 法學士 小野實雄

事務所大連市霧島町九三 電話六六四三番

事務員兼通譯 劉祝三 自宅大連市秋月町二一五

辦理關於民事刑事商事法律等一切事業

元東京地方裁判所檢事局檢事 辯護士 從六位 玉置榮吉

事務所大連市西公園町一四九番 電話三〇九三番

通譯兼事務員 張發 張景山

上海大戲院

陽曆八月念五日起映

大中華百合公司出品

武俠奇情 猛鬪鉅片 後部 王氏四俠

導演王元龍 主演周文珠 （下期准映全運大會）

（王氏四俠特長）編製得法 穿插緊湊 能使觀者 俠義之心 油然而生 （後部尤勝前部）

世界大戲院

七月初一日起連演五天

明星公司新出品 社會家庭佳片

富人的生活

朱飛 胡蝶 主演

下期預告 四月裏底薔薇處處開

清血解毒

內服血清

花柳症之聖藥 瘋骨痛之靈劑

每瓶一元五角

總經理 上海大藥房 新新大藥房 積泰和藥行 寰球大藥房 各大藥房均有出售

黃金丸

專治 夢遺 滑精 宮寒 不孕

每瓶大洋一元七角半

總經理 遼寧營口 新新大藥房 積泰和藥行 寰球大藥房 哈爾濱 各大藥房均有出售

上海大華藥房總發行

東北唯一 光明美術照相館

西洋技師 電光照 凡遊覽者 須趁機會 留一紀念 包管滿意

全國唯一照相通信機關 東北新聞影片社

供給東北新聞照片 承攝各種電影片

瀋陽商埠十一緯路三經路一百四十號

瑞有氏大醫生台鑒啓者敝患虛弱之症數載餘矣、初則腰酸、四肢無力、精神短少、有時頭暈、經中西醫調治、絲毫無效、漸漸腦力衰弱、記憶力減退、後閱益世報載、有瑞有氏大醫生黑色補丸頗有特效、購服一打、[illegible]乃有效、又服一打病已除根精神百倍體重較前增二十磅特此感謝此上 瑞有氏大醫生 海城李鳳翔 路號

瑞有氏大醫生黑色補丸專治男女貧血五勞七傷氣虛咳嗽先天不足後天虧損勞心過度破身太早陽萎不舉絕嗣腰酸痛多年白濁或婦人白帶凡由腎虛發生各症服之均有奇效黑色補丸經售西藥者均出售或直接向上海福州路八十二號瑞有氏藥行函購每六瓶五元郵力在內

最新洋房招租

茲有最新洋房壹座坐落大連市光風台六十八番地交通便利空氣清新久居避暑均所相宜室內設備如浴室電燈暖氣自來水等一應俱全倘合意者或租或買請向市內浪速町永來源內謙信洋行接洽可也或與滿洲報社孫錫五君接洽均可

最新婦女靈藥主治婦女諸病百發百中

各埠大藥房大商號皆有出售

驚天動地 女界福 救人無數

大連市德記全棧大藥房總發行

經濟

滿洲豆餅對日本輸出極其不振
惟台灣需要漸趨旺盛

滿洲方面所產之豆餅、向日本國內輸出、其不振已達極點、查覺減至二成以上、不僅惟是、而秋肥之需要、因財界疲弊及生絲價低等關係、頗呈悲觀、一方面本年因台灣對於豆餅之需要漸趨旺盛、已輸出二百萬片以上、至於台灣需要豆餅增加之原因、係米價提高、故多喚起豆餅之購買、在六七八九之四個月間、其輸出數已達相當之數量云

金解禁以來 日本兌換額

日本金解禁以來在上半期中兌換額爲二億二千五百三十萬圓、更自八月末日之七月中兌換者無有、玆將至今日之兌換總額以各銀行別之如下(單位千圓)

銀行別	兌換金額
西勉	一〇六、二〇〇
蘭印商業	二五、五〇〇
香港上海	一九、九〇〇
恰遠得	六、〇〇〇
和蘭	八、二〇〇
三井	三二、〇〇〇
住友	二五、〇〇〇
三菱	一五、〇〇〇
三井信託	四、〇〇〇
合計	二四一、八〇〇

上記中外國各銀行之兌換額爲一億五千五百八十萬圓、日本國內各銀行之兌換額爲七萬六百萬圓、此外諸小行兌換約四百萬圓云

經紀人執照費 國幣一百元

撫順縣政府現又發出佈告云、爲佈告事、案奉遼寧省農礦廳訓令第七二六三號內開、爲通令事、案查前奉工商部商字第一一二四八號訓令內開、案查交易所法及交易所法施行細則、曾經本部抄發飭知照在案、嗣奉行政院令開、定自本年六月一日爲交易所法施行日期、復經通咨轉飭知照又在案、依照交易所法施行細則第二十條之規定、經紀人營業執照費以工商部部令定之等語、玆定經紀八營業執照費爲國幣銀一百元、應於呈請時隨案繳納、除分令外合行令仰該廳轉飭一體遵照、此令等因、奉此正核辦間、復奉省政府令、同前因除分行外、合行令仰該縣轉飭一體遵照、此令等因奉此、除令行外合行布告商民人等一體週知、此布云云

滿洲輸入雜貨 八月中增加

際此銀價下落及夏枯期、滿洲輸入之諸雜貨、自本年六月下旬以來、極爲減少、一時各便船之輸入貨物、亦成皆無之傾向、刻間已現悲慘狀態、但自八月以來、漸次增加、定期船在下旬中亦由五六百噸、增至千二三百噸、二十六日入港之烏拉爾丸、輸入貨物超過二千噸以上、雜貨之輸入足見次第旺盛矣、其原因一係時值需要冬物之期、二係至九月十五日陸境稅減輕三分之一、故喚起一時之購買力云

大連農會新設 農產販賣所

大連農會、關於會員之生產農產物販賣所之設立、爲其計畫該後漸爲進行、其計畫共分第一期及第二期、完成時須費經金五千圓、全仰於關東廳補助之、刻間提出補助願書於關東廳、開其目的、爲使農會役員會、規定計畫之大體、求市當局之諒解、後爲包容中日兩方面云

本年十月中旬 實施國定稅率
同時裁釐財部已有聲明

國民政府之新國定稅率實施期、似爲十月中旬、鹽於與此最有關係裁、撤釐金問題、財政部當局有、重要之聲明如左

裁撤釐金無論有如何事、情亦必由十月實施、而地方因裁釐必有一億三千萬元財源之失卻、此內三千萬元爲釐金及類似諸稅手數料、故與裁釐、同時即無所餘一億元、中三千萬元由鹽稅增收之一部補填再所餘之七千萬元、分三年即第一年由中央補填金額、第二年補助半額、第三年隨實況再定金額補助之、釐金裁撤之後、即公布新稅率、俾名實均得實行關稅自主云、云廿七日上海專電

票據法施行法(二)

第八條 對於票據關係人應爲之行爲如其無特定營業日或未訂有營業時間者應於通常營業日及營業時間內爲之

第九條 公示催告程序雖經開始電依票據到期不得請求金額之給付或提存但得提供擔保請求給與新票據

第十條 發票人發行見票即付並不記載受款之人本票者其金額須在五十元以上

第十一條 執票人因不可抗力不能於所定期限內爲承兌或付款提示之通知者於不去抗力消滅時應即對付款人爲之

第十二條 匯票之複本以三份爲限

第十三條 本票執票人依票據法第一百十九條之規定作成見票拒絕證書後無須再爲付款之提示亦無須再請求作成付款拒絕證書

第十四條 支票未載發票地者以發票人之營業所住所或居所爲發票地

第十五條 依票據法第一百三十三條第一項之規定業經付款人保付之支票不適用票據法第十五條第十六條及第一百三十一條之規定

第十六條 付款人業已付款之支票不適用票據法第十五條及第十六條之規定

第十七條 平行線支票得由發票人於平行線內記載照付現款或同義字樣由發票人簽名於其旁支票上有此記載者視爲平行線之撤銷

第十八條 執票人依票據法第一百一十五條之規定就匯票作成謄本時應將已作謄本之旨記載於原本

第十九條 依票據法第一百一十條之規定抄存於作成人事務所之拒絕證書應併載匯票全文

第二十條 本法自公布日施行

國府調查應付 金漲銀跌方策
及中國各大商埠之存銀量

國民政府政治會議因鑑及金價暴漲銀價下落等關係、中國商工業之前途威及頗大危險、對其救濟上、以調查各種爲先決問題該調查之內容共分六項、已調查完畢之結果、須作成明確之中國各地存金量、查一九一六年以來之金輸出入統計、入超爲二〇、四二四、〇〇〇美金、現有之金額約四千萬元、即二倍、但最近半年間之輸出爲美金一千萬元、至於上海之金數量計算之、有如左列之二萬條

一、交易所仲買入六千條
二、同店及銀樓七千本條
三、各銀行六千條

至於各地之存銀數量、元來中國稱爲銀貨國、是以自設海關以來、銀之流入成自然之多量、而確實之數量、到底未能判明、今將光緒十六年至民國十七年間、輸出入累計數量分別之、輸入爲八四〇、五七四、六五五海關兩、輸出累計爲二〇二、六八七、五二一海關兩、而中國舊存之銀數量、成該數之二倍、中國有銀合計爲一、二七五、七七四、二六八海關兩、茲再將現在各重要商埠之存銀數示下

△上海	銀兩	一〇六、六三〇千兩
	銀洋	一四六、〇七〇千元
	大條	一〇、六三三本
	越幣	三三、四五〇千元
△漢口	銀洋	六〇、〇〇〇千元
△天津	銀洋	五〇、〇〇〇千元
△瀋陽	銀洋	八、〇〇〇千元
△哈爾濱	銀洋	五、〇〇〇千元

在去年度金銀之輸出入數量如下

△金之輸出量	
一月—三月	三一七、二七二
四月—六月	一六七、四七九
七月—九月	七、六六〇
十月—十二月	四二六、五八三
合計	九六三、九九三

△銀之輸入量	
一月—三月	三四、一五八、〇四四
四月—六月	二四、六五〇、七三四
七月—九月	一五、一四四、四八九
十月—十二月	三七、三一〇、五五三
合計	一〇一、二四三、八二〇

永衡銀號切舊帖

吉林永衡官銀分號、於日昨廿二三兩日、將已收回之破舊官帖四千萬吊、當衆切燬屆期總商會及財政廳各機關均派員到監號、以照大信云

本埠市場 面面觀

特產市場

二十七日朝、仍繼先日之趨勢兼之銀價含有弱氣、而豆餅頗未喚起買氣、但存貨無多、故行市看起漲、高粱未添人氣、漲落區區、豆油成交未妥演出不振狀況、現貨大豆、各油坊方面妥十車、豆商共妥二千片、當市內各油坊之製餅數一千片、開餅油坊僅一家

錢鈔市場

海外材料之倫敦銀塊十六片十四分之一、期貨略同、紐約三十四仙八分之七、孟買四十六留布十六分之九、匯煌七十二兩二七、匯中七十五兩〇〇、大洋九十六圓二角、上海標金五百六十三兩八、當市鈔票平穩云

股票市場

前場市況 綿糸市場、雖然高值、然股票市場、各種股票行情仍未見好、東京短期市場、新東服八十七圓六角、本市場開行八十八圓壹角、後又落至八十七圓七角、現貨市場也未見好、五品股安市六圓五角、新豆股十圓正

定期交易

股名	當限	中限	先限
五品股	六、六〇	一	一
新豆股	一	一	一〇、一〇
錢鈔股	一	一	一四、八〇
新東股	一	一	八六、八〇

現貨交易

名	高價	低價	收盤
新東股	八六、七〇	八六、七〇	八六、七〇
五品股	六、五〇	六、五〇	六、五〇
新豆股	一〇、〇〇	一〇、〇〇	一〇、〇〇

商品市場

延期交易 麻袋(平穩)印度市場綠扛高八分之三、紅扛高兩分之一、然銀塊低落十六分之三、鈔票行情不佳、故本市場行情亦未變云

綿糸布(未變)美棉雖高九角、然銀塊低落十六分之三、而大阪三品之行情又未變、故本市場皆存觀望之氣

定期交易 綿糸(觀望)美棉高九角、銀塊低落、大阪三品亦未見如何變動、兼之本地鈔票平穩、故本市場各方面左右不定皆存觀望之態度云

月限	約定價	數量
一月限	一〇三、六〇	一〇

商情(廿八日)

本埠特產

▲大豆

月限	開行	最高	最低	散行
八月末	七五五〇	七五六〇	七五四〇	七五五〇
九月末	七六三〇	七六七〇	七六二〇	七六七〇
十月末	七五四〇	七五七〇	七五三〇	七五六〇
十一月末	七五三〇	七五六〇	七五三〇	七五四〇
十二月末	七五八〇	七六〇〇	七五七〇	七五九〇

所成數 三百十二車

▲豆油 九月限 二四八〇 二四九五 二四八〇 二四九五 所成數 六千箱

▲高粱

月限	開行	最高	最低	散行
八月末	四三七〇	四四三〇	四三七〇	四三三〇
九月末	四四五〇	四四六〇	四四五〇	四四八〇
十月末	四五二〇	四五二〇	四四八〇	四四九〇
十一月末	四五一〇	四五三〇	四四七〇	四五四〇
十二月末	四五二〇	四五四〇	四五一〇	四五三〇

所成數 九十八車

▲現貨前場 包米 未妥 混保大豆(帶皮) 七五八〇 (不帶皮) 七六一〇 所成數 四十五車 普通大豆 未妥 豆餅 一四九〇 一二五〇 一五 所成數 二千片 高粱 四四四〇 四四五〇 所成數 五車

本埠錢鈔

	開行	最高	最低	散行
近期	五八九〇	五九〇五	五八八二	五八八五
遠期	五九二〇	五九五五	五八九五	五九一五

所成數 近期二百四十五萬圓 遠期五百七十四萬圓

現貨交易

	鈔對金	鈔對洋	金對洋
九時	五八九五	一一七七〇	一九九五二
十時	五九〇〇	一一七七〇	一九九三〇
十一時	五九二〇	一一七六〇	一九八六五
十二時	五八九五	一一七六〇	一九九五〇

所成數 銀對金 萬三千圓 鈔對洋 六千圓

一時半 五九三〇 一一七六五 一九八四〇

九月 開行五九四五 最高五九六〇
十三日 最低五九三五 散行五九五七

電報匯兌

倫敦銀塊	一六片四分一
同後場	一六片四分一
紐約銀塊	三四仙八分七
孟買	四六留布十六分九
美日匯兌	四九弗十六分七
中美匯兌	三八弗十六分三

▲橫濱生絲

月	前一節	前二場
八月	八〇〇	七九〇
九月	七四四〇	七四〇〇
十月	七三五〇	七三〇〇
十一月	七六八〇	七六〇〇
十二月	七〇四〇	七二二〇
一月	七一七〇	七二二〇

▲大阪棉絲

月限	前場開行	後場收盤
八月	一三五〇〇	一三三一〇
九月	一三三五〇	一三二九〇
十月	一三二一〇	一三〇九〇
十一月	一三〇〇〇	一二八六〇
十二月	一二九一〇	一二八一〇
一月	一二八三〇	一二六五〇

▲印度麻袋 綠扛袋 三五留比十六分十三 藍扛袋 三三留比四分一 匯兌行市 一三七留布四分一

▲上海外匯

		賣	買
英	匯	一二六兩	一二六兩
英	先令	一先令七片二五	一先令七片二五
美	匯	三九弗	三九弗

▲匯豐掛牌 日匯 一期 一三一兩七五 英匯 一志六片五 美匯 三七弗五〇〇

商品市場

▲神戶匯兌 英 二志〇片十六分五 美 四九弗八分三 同(正午) 英 — 美 —

▲印棉 奔哥爾 一五七留布 布牢其 二一五留布 奧姆拉 一八三留布

▲美棉

現貨	十月	十二月	一月	三月	五月	七月
一一仙七五	一一仙六二	一一仙八〇	一一仙九五	一一仙〇五	一二仙一八	一二仙二〇

▲大阪棉花 定期開盤 三七、四五 定期收盤 三六、三五 定貨開盤 三七、〇〇 定貨收盤 三五、九〇

▲大阪三品

月	開盤	收盤
八月	一三二〇〇	一三三八〇
九月	一三三五〇	一三二九〇
十月	一三三一〇	一三〇九〇
十一月	一三〇〇〇	一二八六〇
十二月	一二九一〇	一二八一〇
一月	一二八三〇	一二六五〇

▲大阪期米 開盤 現 三〇、九九 中 二七、四九 期 二〇、九六 收盤 現 二四、二九 中 二七、七六

▲東京期米 開盤 現 三一、九九 中 二八、九〇 期 二四、〇九 收盤 現 三一、八一 中 二八、八〇 期 二四、二七

▲仁川期米 開盤 現 三〇、〇〇 中 二五、二〇 收盤 現 二四、四六

▲神戶豆餅 二〇、六〇

股票市場

▲上海標金 開行 五六七兩四錢 最高 五六九兩五錢 最低 五五七兩二錢 收盤 五五八兩八錢

▲安東股票 安取現期 八一〇 八一〇

▲大連股票 五品期 一〇三〇 一〇三〇 新豆期 一四九〇 一四九〇

▲大連短期 錢鈔 六五〇 六五〇 一〇、〇〇 一〇、〇〇

北地市況

特產

地名	月	開盤	收盤
開原(大豆)	九月	—	—
	十月	—	—
	十一月	—	—
開原(高粱)	九月	—	—
	十月	—	—
	十一月	—	—
哈爾濱(大豆)	九月	一七〇七五	一七〇五五
	十月	一七三五〇	一七一〇〇
	十一月	一六三五〇	一六三五〇
哈爾濱(小麥)	九月	二四五〇	二四七〇
	十月	二二四五	二二三〇
	十一月	三二〇〇	二二一〇
	大洋	四五三五	四五三五
長春(大豆)	九月	—	—
	十月	—	—
	十一月	—	—
長春(高粱)	九月	一、〇九〇	一、〇九〇
	十月	一、一一〇	一、一〇〇
	十一月	一、一四〇	一、一三〇
公主嶺(大豆)	九月	—	—
	十月	—	—
	十一月	—	—
公主嶺(高粱)	九月	一、一三〇	一、一〇七五
	十月	—	—
	十一月	一、一九〇	一、一八〇
四平街(大豆)	九月	—	—
	十月	—	—
	十一月	—	—
四平街(高粱)	九月	一、三二五	一、三二五
	十月	—	—
	十一月	一、三七五	一、三八〇

錢鈔

地名		開盤	收盤
奉天(奉票)	現貨	一〇七六〇	一〇七六〇
	定期	—	—
	高	—	—
開原(大洋)	現貨	一七六、〇〇	一七六、二〇
	定期	一七七〇	一七九〇
	期貨	一七六〇〇	一七七〇〇
奉天(大洋)	現貨	一七六、九〇	一七六、九〇
	定期	一七六二〇	一七六八〇
	期貨	一七七〇	一七七二〇
安東(錢鈔)	現貨	八〇二	八三五
	定期	九六四〇	一
	高	八〇〇六	一
公主嶺(奉票)	現貨	一〇七〇	一〇七〇
(鈔票)	定期	六三六	六〇〇

鞍山陝甘義賑會募捐芳名 吉各

平康里寶華班 榮喜堂 順堂紹卿班 双樂堂 大洋三元 金玉堂 翠玉堂 鴻昌盤 聚美堂 焦振蒂 中華興各大洋一元 華昌公 春樂園各大洋五毛 桂紅書 館大洋貳圓 三順班 金票貳 圓 怡香閣 喜芳閣 王福 袁各大洋二元 共合大洋 三〇、〇〇 共合金票 馬車組合內周倫九 吳占東 潘正發各大洋二元 陳德深 滕德喜 大洋壹元五 康錦遠 徐賓 志 王齊仁 邢墨文各大洋 周一 運 紀作玉 一元 孫福成大洋壹元五 李正科 張其仁 趙俊峰 韓緣青 侯先芝 王芝達 崔文安 高志恒各大洋二〇、五毛 共合大洋

空前絕後救度慈航

經血不調爲癆疾之苗

惟經血環聖藥可以除之

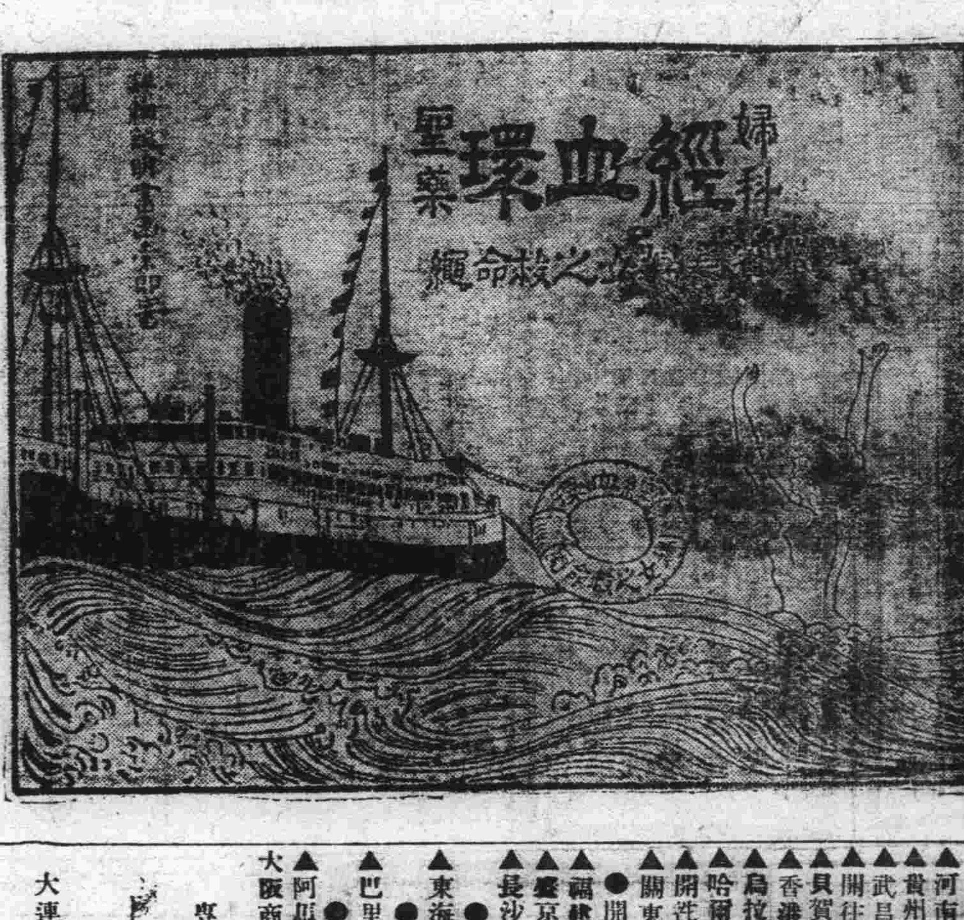

婦女之病多在經之不調初起之時無甚痛苦人常忽之不加注意須知蘊釀既久由淺至深因深而重消耗元氣飲食不納雖有健壯之軀必轉爲瘦弱之體除皮骨而外血肉無餘遂致病魔終身戮奪一生之幸福者有之因勞危過重斷送生命者有之拆散融樂之家庭摧殘和睦之夫婦常使安樂家庭一變而爲悲慘之場雖洪水猛獸之奇禍不是過也殊非因循忽略之所致哉惟凱輯氏醫生有鑒及斯乃以科學方法製成婦科聖藥經血環爲治婦女諸症之第一奇藥屢經各國着名大醫生臨床試用萬試萬靈實爲女界空前之寶筏救度之慈航也

略將主治列下

婦女經血不調 氣血虛弱 經滯經閉 面黃萎瘦 忐忑驚悸 子宮虛冷 久不受孕 常患小產 胎動不安 唇耳失紅 產後失調 腰酸腰痛 精神萎靡 腔背刺痛 百勞內傷 處女臨經腹痛 以及一切因病不育之症服此則萬試萬靈莫不霍然全愈也

服法另有說明

代理店

大連市華西藥房 華泰藥房 同德藥局 金州志義成 普蘭店志義成 旅順天德堂 皮口集義成 安東祠興室大生東 瑞祥泰 鳳城太和生 海城德增福 蓋平天一堂 營口中西藥房 洪春堂 大石橋衛生復 遼陽義和堂 洮南德慶仁 遼寧五洲藥房 大成藥房 恒濟堂 鐵嶺和發久 撫順信仁堂 開原德祥厚 昌圖德泰玉 公主嶺三合公德泰祥 郭家店東昇合 四平街天德堂 德慶興 裕慶長 范家屯天德新 長春中西藥坊 世一堂 洮南德慶仁 和發順 通遼體益堂 遼源廣生堂 八面城和發增 山城子德興隆 西豐積盛興 西安春華醫院 海龍西永順長 朝陽鎮德慶通 義合泰 遼中崇盛豫 黑山華英藥房 新立屯德裕慶 城子疃集義棧 新河集義和

▲凱輯士化學藥廠製 ◎價目每瓶大洋一元五角 每打大洋拾五元

◎總發行 哈爾濱道外 吉林河南街 ◎分發行 江省南大街 泰華西藥商行

大阪商船出帆

●開往天津法碼頭繫留 ▲貴州丸 九月十四日 ▲河南丸 九月七日 ▲武昌丸 八月三十一日
●開往橫濱午後二時 ▲河南丸 九月十二日 ▲貴州丸 八月二十九日 ▲武昌丸 八月 日
●開往門司神戶大阪前十時 ▲貝賀爾丸 九月三日 ▲香港丸 八月卅一日 ▲烏拉爾丸 八月二十八日 ▲哈爾濱丸 九月六日
●開往朝鮮經由長崎鹿兒島 ▲開東丸 九月一日
●開往上海福州基隆高雄 ▲福建丸 九月九日 ▲盛京丸 十月十四日 ▲長沙丸 九月二十一日
●開往經育概不乘客 ▲東海丸 八月廿九日
●開往北美 ▲巴里丸 九月十四日
●開往歐洲 ▲阿馬揭丸 八月三十一日

大阪商船會社大連支店 電話四一三七番
專屬船客案內所 滿洲旅館協會 信濃町遼東旅館內 電話七五七四
船票發賣所 大連市伊勢町 日本國際觀光局 旅順案內所
大連案內所電話五五五四番 大山通出張所東萊洋行內 電話九五〇六番
國際運輸會社大連支店 專屬荷扱所 電話代表三一五一番

日清汽船出帆

●開往青島上海午前九時 ▲華山丸 九月五日 ▲唐山丸 九月十二日
日清汽船代理店 大阪商船會社 大連支店 承辦大阪商船貨客事務 國際運輸會社 大連支店 電話 三一五一番 中國賬房 六二八三番

日本郵船出帆

●開往歐洲 ▲敦賀丸 十月一日 ▲李昂丸 八月二十九日李浦行
●開往北米 ▲利是朋丸 八月 日紐育行 ▲加古丸 八月 日紐育行

近海郵船出帆

●開往橫濱 ▲淡路丸 九月一日 ▲玄武丸 九月七日
●開往長崎神戶大阪橫濱 ▲相模丸 九月十三日
●開往天津牛莊 ▲勝浦丸 九月十五日 ▲玄武丸 八月卅一日 ▲相模丸 九月六日
●開往基隆高雄 ▲養老丸 九月一日

朝鮮郵船出帆

●開往仁川長崎鹿兒島行 ▲羅南丸 九月十二日
●開往青島仁川 ▲會寧丸 九月九日
朝鮮郵船株式會社代理店 國際運輸株式會社 大連支店

國際運輸出帆

●開往威海衛青島 ▲敦賀丸 八月三十日
大連市敷島町六番地 取扱店 丸一帳房 電話五八八八番

大連汽船出帆

●開往青島上海 ▲奉天丸 八月廿九日午前十時 ▲長春丸 九月三日前十一時 ▲大連丸 八月三十一日前十一時
●開往天津 ▲濟通丸 九月一日后十一時 ▲天潮丸 八月廿九日前九時
●開往香港廣東 ▲清通丸
●開往登州府龍口 ▲煙台丸 九月一日 ▲龍平丸 九月一日
●開往名古屋 ▲東園丸 九月三日
●開往基隆高雄
●開往阪神 ▲長順丸 八月 日
●開往門司若松
大連汽船會社 電話四一八五番
大連市敷島町永和公司 專屬貨客經理店 電話七八六八・七二七五番
阪神航路專屬貨物經理店 澤山兄弟商會 電話五二六二 四六八一

阿波共同汽船出帆

●開往威海衛青島 ▲共同丸 八月廿九午後七時
●開往芝罘威海衛青島 ▲第卅六共同丸 九月二日後七時 ▲廿六共同丸 八月廿九日往七時
●開往鎮南浦 ▲長山丸 八月二十七日
●開往天津 ▲長山丸 八月 日
大連市山縣通 阿波國共同汽船株式會社 大連支店 電話六八九一 五〇〇一

政記輪船出帆

●開往復州 ▲成利號 八月 日後六時
●開往龍口香港 ▲乾利號 八月 日後六時
●開往之罘 ▲永利號 八月廿九日後五時
●開往芝罘興化廈門泉州 ▲英利號 九月一日
●開往芝罘汕頭 ▲豐利號 八月 日
●開往龍口 ▲有利號 八月廿七日午後一時
●開往秦皇島 ▲茂利號 八月 日
●開往天津 ▲福利號 八月 日
●開往安東 ▲之罘興化泉州 ▲有利號 八月三十日後一時
政記輪船公司 電話 四一四一番

王記輪船出帆

●開往芝罘威海衛仁川 ▲利通號 九月一日
●開往芝罘 ▲瀛春丸 八月廿八日
●開往今治宇品大阪 ▲海壽丸 八月廿七日
●開往登州海州
大連市加賀町 鹿玉軒記 電話 六一二一